No 8373 Shanghai Thursday November 17 1927. THE EASTERN TIMES Published every morning: including Sundays

時報

中華民國十六年
十一月十七日星期四
舊曆丁卯年十月廿四日
今天二張售大洋三分
第八千三百七十三號

定報價目
本國及日本一個月一元 三個月二元九角 六個月五元七角 九個月八元四角 全年十一元 南洋歐美各國一個月二元 三個月五元八角 六個月十一元四角 九個月十六元八角 全年念二元 報費以郵票九五折算

永安堂的歷史 藥品的改良 在南洋的信譽 在閩粵的推銷 上海設分行 購地建築工廠 營業目的 營業盈利 虎標藥的註册及化驗 上海分售處 敬告國人

永安堂是先父創設於南洋仰光埠經營生熟藥材迄今已經過五十有餘年的期間了

因爲感於吾國藥材配製煎煮的不便費數十年精深之研究獨出心裁改良製法發明各種藥品如萬金油頭痛粉八卦丹清快水等均以猛虎爲商標各藥品均有特殊的功效與他家仿冒者不同

南洋羣島不論大小各埠無不銷行甚廣人人信用視虎標藥品爲家居旅行的無上至寶

閩粵南省接近南洋推銷較早現在無論山僻鄉村均極信用虎標的各種藥品確是功效卓著稱頌不止

上海是中國最大的商埠五方雜處百貨雲集但是用過虎標藥品的很少因爲大家不甚曉得虎標藥品的神效現在爲普及需要供國人的需求起見暫行在北四川路設立臨時分行

虎標藥品都是緬甸仰光埠第一工廠新加坡第二工廠製造現在一面在上海購地籌建第三工廠以製造各種藥品

虎標各種藥品係純粹國貨各種藥材精深研究配製而成因感於上海爲東方最大的商埠但是外貨充塞各種藥品都是外國藥品每年所損失的利權很不少這次本行在上海開設分行的目的是在於提倡國貨藉以挽回外溢的利權

虎標各種藥品因海外僑胞及國內同胞樂於購用營業發達年來均以盈利十分之四捐助教育慈善各事業之用在南洋羣島中歷歷可證人人皆知現在預計上海分行成立以後每年以所得盈利十分之四捐助國內各項慈善及教育事業以答謝同胞樂用的盛意

中華民國國民政府特准猛虎商標註册 中國北京政府猛虎商標註册 緬甸印度英政府猛虎商標註册 南洋巫來由七洲府政府猛虎商標註册 爪哇各島荷政府猛虎商標註册 暹羅政府猛虎商標註册 日本國政府猛虎商標註册 猛虎商標經政府特准註册保護決經化驗認爲確係神效良藥並禁止他人仿冒如發現有仿冒與猛虎商標相似之藥品均得取締

現在擬委託代售商店二千餘家凡各公司商店藥房煙紙兌換店均可代售本行以誠意濟世凡各代售處如一時不能售出儘可將貨退回

這次本行目的在提倡國貨挽回利權覺得國內經濟較南洋稍困難爲體恤貧民樂買計特行犧牲將各種藥品都照原價減低百分之二十五以嘉惠國人但這是在國內特別的減價希望購買者不要在國內低價買去運到南洋圖利致累及本行的營業這是本行一點誠意敬告

南洋仰光埠新加坡 虎標永安堂主人胡文虎文豹敬告

虎標萬金油

大號萬金油式

大號萬金油式

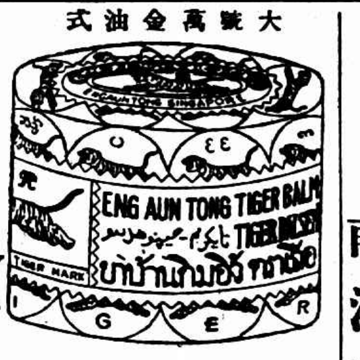

每瓶大洋五角半

小號萬金油式 每瓶大洋二角

內科主治
此虎標萬金油統治男婦老幼內外各症或搽或飲藥到病除永不再發茲將主治各症開列於下 霍亂吐瀉 時感冒 翻胃 頭痛昏眩 心氣腹痛 止咳化痰 時行瘟疫 中風中痰 絞腸痧痛 消暑除煩 各種暑症 四噎

外科主治
痧症沙眼 跌打刀傷 以及蚊蟲咬傷 此油搽之 蛇傷狗咬 無名腫毒 瘰癧經骨痛 牙痛 腰骨節痛 手足痹痛 凡遇無名腫毒難以奏功者用此油搽之均有奇效可取 禁忌 此油絕無毒 特專治各症 誠藥品中之神品也

注意 內科用法 將此油收三五分用滾水或茶子服冲服 外科用法 將此油搽患處每日搽三次立見其效

藥力非勝過仙家 安敢行之上海 功效確如聖神 非大言自贊

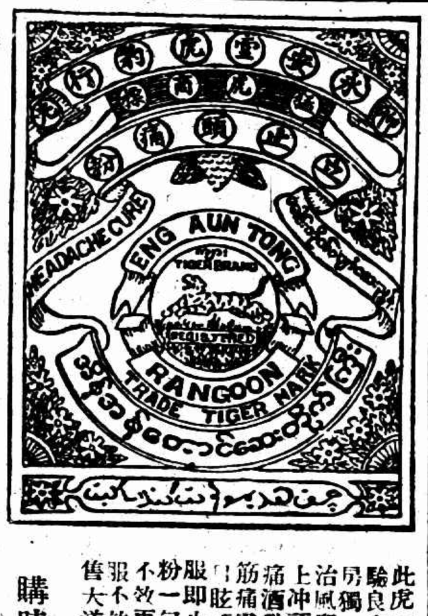

購時請注意下列各項
㈠頭痛粉的黃紙印有虎標頭痛粉圖式 ㈡請認明本主人肖像 ㈢黃紙包外加有紅字白底錫泊虎標 ㈣請認明猛虎商標

此虎標頭痛粉經驗良多公推第一我中國藥界獨一無二之聖藥其力端治風邪頭痛鬱火頭痛逆氣上沖頭痛陰虛頭痛酒醉頭痛陽虛頭痛筋痛雷頭痛頭風痛行船頭痛及一切頭痛頸背脹目眩不論有無久暫頭痛等症即服一服即止再服一服清涼如失每服一點鐘粉不效再服保家全愈如服不效原銀奉還 每包售大洋八分

消風清快水

主治 大便閉結 實熱目痛 花柳結毒 胸膈飽悶 風火牙痛 瘡疥癬毒 食積不化 風熱喉痛 以及一切風熱內蒸肥膩食物積滯等症即服即驗 腸風下血 心氣熱痛 紅白痢疾 中風肚痛 陰陽腫毒 嘔吐逆氣 發熱頭痛 膀胱疝氣

此藥水專能攻風逐水盪滌臟腑清潔經絡通行並能使血氣調和精神爽快無論內科外科挾有風熱積毒者俱可施治即無病之人每星期服此藥水一次則腸垢潔淨疾病不生自出世以來利益同胞殊爲不淺中外人士實贊許之誠內外科實症之先導而爲救世之聖藥也

服法標內註明每罐定價售大洋三角五分

南洋總發行新嘉坡虎標永安堂藥房 中國臨時批發上海北四川路子靶路口八十九號 1687

每包大洋六分

此丹乃仰光永安堂虎豹行中國大醫生秘方配製屢試屢驗歷蒙各國大醫生試用盡皆贊賞功效神奇推爲全球第一靈丹全緬人士無不視爲隨身寶均稱神用國貨振興我同胞咸拭目爭購奇特之妙品說者謂有此靈丹以供同胞之需識足爲二十世紀中華商業生色諸君光顧請認明虎標八卦丹招牌庶不致誤

㈠治咳嗽各症無論傷風咳嗽感寒咳嗽濕鬱咳嗽火邪咳嗽燥熱咳嗽痰飲咳嗽氣逆咳嗽任事過勞咳嗽酒色損傷咳嗽新咳久咳喘急痰飲白藥不效之重症用此丹少許含之立即化痰止咳喘敏異常神效之至

功用
㈠治中暑霍亂痧症行疫毒心腹痛不服水土暈浪氣痛風寒頭痛感冒不化胸膈飽漲食積火不順觸穢受寒熱交作猝然昏倒不省人事中風中痰諸般危急等症服之無不奏效凡山嵐瘴氣之地口含此丹能補氣益血保安免病居家士商勸世人
㈡治外科各症刀傷跌打手足腫痛無名腫毒生瘡膿水淋漓概用此丹搽貼患處立刻定痛消腫生肌收口屢試屢驗真瘍科寶也

不立愈又治酒色過度舟車暈浪身體倦弱四肢酸軟等症常服能補氣益血保安免病凡士商行旅之際宜用此丹在口中嚼碎吞下可保平安也凡些少能免一切邪毒暴病危急時在口中嚼碎旅行隨身攜帶可以自衛亦可救人症使入身亦不愧爲隨身寶也

服法標內註明

特別功用 凡鴉片嗝酒之人若遇煙酒癮發作時用此丹一角含在口中立可止癮倘能常服一則可戒除永不復癮並能開胃消食延年益壽誠仙丹也 觀劇飲酒吸煙之時含化一角以唱歌演說談話之時含化一角能助喉音止喉乾免口臭 軍人教師隨身攜帶利益不少

淞灣賽馬

國曆十一月十九號即陰曆十月廿六日(星期六)本會舉行第一三七期賽馬准下午一點鐘起賽共賽九次場內備有西菜茶點特此佈告 並此附聞

搖彩變更辦法 自本期賽馬起會員彩票每張售五元與十元者改爲二元與五元嗣出未勝之馬二元票即還洋二元五元票還洋五十元本屆套頭票自一號至六百號可至本會靜安寺路一四五號預定每套售廿一元

萬國體育會謹啓

虎標永安堂啓事

敝堂此次回國開設分行自前週登載各報廣告後遠近各埠藥房商店均來函採辦者每日數十起承辱同胞歡迎無任感激惟敝堂此四川路店面裝修未竣不能遷入營業故一時不克將各貨配發歉仄殊深一俟裝修完竣即行開始營業特此佈明諸希原諒 1689

各省旅滬青年公鑑

本團現已團結各省旅滬青年努力革命工作起見對於各省旅滬青年已有組織者本團以便介紹各該省青年互相認識結合共同努力革命工作是爲至要特此通告 上海特別市黨部青年部冷雋 十一月十七日

告哀

哀啓者先祖妣太君痛於舊歷本年十月初五日辰時壽終內寢距生於前清道光三十年八月十五日申時享年七十有八歲不孝承重孫祖福等親視含殮遵禮成服遵遺命治喪毋得鋪張不敢另行訃告僅作爲報代訃德請書不及奔喪免擇於舊歷十一月初五日發引初六日安葬謹以年學世婣誼鄉梓愍恤用代赴告諸佈

承重孫張祖福 齊期孫祖康 祖安 祖寅 祖耀 孤哀子 有年(逸雲) 年(永雲) 齊五月曾孫紹曾 齊三月玄孫培銘 等泣告

上海福建路四五二號 錦海江南街前康樂樓 1697

原本三希堂帖分類發售

三希堂原本一帖係原拓大小相同較外間縮小者迥然不同以全部售價易購取去秋印全部時擇其精印數種各以百部分類發售以便學者計

王羲之 小楷八種四角 大令王獻之 小楷四種三角 孫過庭書譜一册六角 又小楷四種 萬歲通天帖 右軍草書二角 右軍千字文二角五分 黃山谷法書八角 米南宮法書四角 顏真卿草書三種四角 黃山谷法帖六角 蘇東坡 懷素柳唐十種四角 賈誼書四種二角 蘭亭二種二角 長公法書一元二角 趙孟頫 ... 五分 四種四角 梁武隋賢歐書四種二角

上海北京天津 有正書局發行

第十八卷 小說月報 第七號

本期無論文無譯品全載國內作者之新作計共小說十一篇詩歌八篇小品文字八篇爲一「創作號」也要目如下:

黃金(小說)……蹇先艾
牧場上(小說)……胡也頻
煙燈旁的故事(小說)……徐元度
門(小說)……劉一夢
葡萄(小說)……何若
幸福與謠(小說)……鶴明
閒居(小品)……子愷
從孩子得到的啟示(小品)……子愷
湖塘月色(小品)……佩弦
海塘上(小品)……戴翁良
微吟(詩)……劉枝
我願(詩)……觀雲

每册一角五分 預定全年連郵費一元八角

商務印書館啓

國內記載

海軍佔領武昌
陸軍陸續開抵武漢 劉鏵派員到甯輸誠

◎陳紹寬咸(十五)日電、本日拂曉、佔領武昌、已電各路軍隊前來接防、(南京十六日下午十時電)

◎何鍵派廖漢瀛等三人向中央接洽、删(十五)日抵甯、(南京十六日中央社電)

◎魯滌平軍寒(十四)日佔仙桃鎮、(南京十六日中央社電)

◎九江十五日電、程潛定十六日由九江出發赴漢口、李宗仁胡宗鐸亦率所部將於十五日前抵漢、聞程潛將爲鄂省政府兼湘政府主席、唐生智部下軍官、將隸屬其派下云(日通社十六日上海消息)

◎漢口十五日來電云、目下抵漢之南京軍隊、分配大致如左、程潛軍大抵在武昌方面「胡宗鐸軍在漢口及漢陽兵工廠、葉開鑫軍在漢陽、李宗仁有將善後事交付程潛、遄回南京之說、胡宗鐸以總指揮兼衛戍司令、恢復劉佐龍軍、收歸己派、唐舊部以一部固守岳州、聞守備之地域、大致已決定、何健守常德、劉興守長沙、李品仙守岳州、(東方社十六日上海消息)

◎九江來客稱、自黃石港迎之長江兩岸、滿集向武漢發之軍隊、寧軍迄今尚未入漢、惟中國二砲艦已駛抵、今晨且有飛機一架在空中偵察、共黨有於今夜潛逃息、(漢口十五日路透社)

各路軍隊進攻長沙
唐部將退衡州

◎葉開鑫率部由鄂城取道通城通山、與朱培德軍連合、趨平江、攻長沙、(南京十六日中央社電)

◎黔軍五師寒(十四)日由湘西出發、聯絡方鼎英陳渠珍、分三路進取長沙、(南京十六日中央社電)

◎第六路總指揮周西成電告、以五師之衆出湘西、分三路進攻常德、(南京十六日下午九時電)

◎第三十六軍陸續由鐵路退長沙、聞將續退衡州、原駐長沙城內之第三十五軍留守部隊、於十四日由水路開往常德、第一師之第二第三兩團即開往醴陵、惟聞第八軍第一師師長張國威已在武昌被殺、其他如何鍵劉興李品仙葉琪等、均將於十五日齊抵長沙、(長沙十四日電通電)

◎沙市十五日來電云、第二十軍內與第四十三軍爭地盤、發生衝突、市內頗形不穩、日僑全部避登軍艦伏見、(東方社十六日上海消息)

武漢商店已復業

◎賀國光寒(十四)日電軍委會、武漢三鎮治安如常、商店已開門營業、唐部悉退岳州、(南京十六日中央社電)

◎武漢衛戍司令、由賀國光担任、三十軍之一師・及中央第三旅・省防軍獨立第一團・保安隊、共同担任武漢治安、(漢口十二日下午一時電)

◎湖北軍事廳長及武昌衛戍司令、由省防軍獨立第一團長嚴騰蛟担任、潰兵退兵、概不許入城入市、(漢口十三日下午一時電)

唐生智殺張國威

◎唐生智以第八軍第一師長張國威、奉令不前、臨走時、將張槍決、(漢口十三日下午一時電)

◎劉佐龍文(十二)日釋出、聞報効十三萬、陳嘉謨灰(十日)日釋出、文(十二)夜赴滬、聞報効四十萬、(漢口十三日下午一時電)

首都舉行討唐勝利大會

◎各界代表、篠(十七)日議決哿(二十)晚在公共體育場、舉行首都民衆慶祝討唐勝利遊藝大會、(南京十六日中央社電)

◎文(十二)午各界在公共體育場舉行慶祝總理誕辰大會、到數萬人、陳調元主席、各團體各學校並列隊遊行、(安慶十二日下午四時電)

孫軍兩路敗退

◎國軍左翼現正由鳳陽沿九華山向蚌埠猛攻、孫軍不支、被俘獲甚衆、並有蚌埠已攻陷訊、(南京十六日下午一時電)

◎國軍第十第四十兩軍、已進佔離蚌十里之某高地、(南京十六日下午一時電)

◎沭陽孫軍已全部退却、(南京十六日下午一時電)

◎總指揮部今日遷往三界、何應欽定日內由明光赴三界、(南京十六日下午三時電)

◎何總指揮令將明光南京間之無線電迅速修復、以利戎機、(南京十六日下午一時電)

◎津浦南下車僅通徐州、(北京十六日下午四時電)

◎據濟南方面報告、隴海路直魯聯軍之損失甚大、已失其戰鬥力之半、鐵甲車及砲兵之大半失落、第三軍外直魯軍精銳第四第六兩軍、陷於混亂、確係事實、故欲出積極的行動、恐暫時困難云、又聞山東當局、現正計劃由發行公債及課稅、籌集三千萬元、充作戰費云、(東京十六日東方電)

◎南宗昌中止由徐州派增援隊至津浦路、而將該軍隊用於隴海路線上、(北京十六日東方電)

張貞部陸續渡江

◎獨立第四師部及一・二・三・三團、先後抵甯、一二兩團已渡江、餘部續進、(南京十六日下午七時電)

◎獨立第四師補充團、昨晚開滬轉甯、(杭州十六日下午一時電)

奉軍攻涿佈置忙碌

◎奉軍總攻涿州、昨(十五)日尚未開始、但奉軍在涿城外佈置甚忙碌、(北京十六日下午四時電)

◎涿州難民今日可出城、(北京十六日下午九時電)

特委會會議

◎銑(十六)早九時、特委會第十次會議、到蔡元培・白崇禧・孫科・覃振・伍朝樞・王伯羣等十餘人、決議(一)改重慶特別市黨部爲普通市黨部、(二)農運大綱修正通過、仍由農部擬定實施方案、(三)設中央及地方特種刑事法庭、審判反革命案件、(四)懲戒黨員組小團體、(五)白崇禧請遴員接收滬工統會、交丁人部調查擬辦、(南京十六日中央社電)

◉軍政要聞

◎財部委龍紹瑞爲鄂岸榷運局長、唐文啟爲湖北煤油特稅局長、吳道桃爲宜昌關監督、（南京十六日下午九時電）

◎財部指派贛皖認銷續發二五庫券五十萬元、（南京十六日下午九時電）

◎省政府公推葉楚傖爲秘書長、（南京十六日下午九時電）

◎譚延闓定今明赴滬、（南京十六日下午五時電）

◎蔣介石有日內來甯說、（南京十六日下午五時電）

◎傳汝霖·張壽鏞·熊斌·今晨來甯、（南京十六日下午一時電）

◎最高法院院長徐元誥、定篠（十七）日在國府行就職禮、（南京十六日下午九時電）

◎中央政治學校騎兵大隊全隊、定十九日開赴南京、（蘇州十六日下午一時電）

◎暫編第十一軍奉令改編爲獨立第五師、即以代理軍長劉鼎和任師長、團長馬馨亭升任副師長、劉馬眞（十一）日通電、在安慶宣誓就職、（南京十六日下午六時電）

◎蘇省各縣農協代表大會、因省黨部刪（十五）日接收省農協會、中止舉行、（南京十六日中央社電）

◎中央黨費審查會、刪（十五）日推蔡元培陳儕民爲黨員撫恤費起草員、（南京十六日中央社電）

◎浙省黨部執委巫啟聖·蔡公時等、本日赴滬回魯、該省同志在下關開會歡送、（南京十六日中央社電）

◎應蔣介石電召赴滬參加上海豫備會議之汪精衛李濟琛兩氏、携隨員數人、於昨日午後由黃埔軍官學校乘飛鷹艦深夜來港、旋換乘亞細亞皇后丸赴滬、將提出於上海預備會議之廣東方面要求、綜在政治分會討論之結果、爲恢復中央監委員會、即時召集第四次全體會議等項、又李濟琛離粵後、粵省軍事由黃紹雄黃琪翔兩人分担、（香港十六日東方電）

◎李濟琛贈張發奎出洋旅費五萬元、（香港十六日下午八時電）

◎刪（十五）日晚政治分會會議、黃紹雄戴季陶朱家驊均出席、臨時推黃爲主席、（香港十六日下午八時電）

◎黃紹雄語人、討唐已告一段落、準備辭去北路總指揮職、令各軍停止進行、粵軍事由軍委會負責、如四次執監會開會有期、即當北上、否則亦將回桂、（香港十六日下午八時電）

◉汪李即將抵滬

黃紹雄已抵廣州

◎汪精衛李濟琛刪（十五）日下午四時赴黃埔、乘飛鷹艦往港、轉乘亞洲皇后輪赴滬、張發奎馬湘曾仲鳴麥煥章曹少巖隨行、未啟程前、黃紹雄戴季陶由桂滬回粵、曾到葵圜面商要政、（香港十六日下午八時電）

◉粵閩要聞

◎鄒敏初刪（十五日）日在省務會議提議徵收本市租捐一月、發給罷工津貼、（香港十六日下午八時電）

◎司法廳存廢問題、省政府決議呈政府分會核辦、（香港十六日下午八時電）

◎省政府通令實行革除陋規、（香港十六日下午八時電）

◎謝嬰白決組工商仲裁會、由市黨部工人商人部及農廳各派代表組織、（香港十六日下午八時電）

◎市政府刪（十五）日頒取締外籍醫生條例、（香港十六日下午八時電）

◎新濟輪銑（十六）晚載十一軍黃師千人抵廈、司令部封輪備篠（十七）日轉運赴同安、（廈門十六日下午十時電）

◎林知淵即將來廈、（廈門十六日下午十時電）

◎滯留俄國中之陳友仁、十三日由莫斯科啟程歸國、此爲陳仁與友人所得陳之通知、（香港十六日東方電）

◉海陸豐之慘刦

◎海陸豐文（十二日）被共軍師長劉岐西會合農團攻破、商店被焚掠、約百間、損失在百萬以上、被殺害者千餘人、（香港十六日下午八時電）

◉唐生智出走前後之武漢

何鍵等敗退回漢 漢口居民搬遷慌亂 三十六軍留守處子彈被焚 法日兩租界滿佈電網 唐生智乘艦離漢 唐殺第八軍第一師長張國威 西征軍已佔汀泗橋 湘鄂路被西征軍拆斷 何鍵等部均退出武漢 市政局與交通處被焚 賀國光維持武漢治安

漢口通訊、武漢自十日晚特別戒嚴、夜間到有傷兵不少、而三十五軍軍長何鍵與參謀長等諸人、於夜間三句鐘由前線到漢、武漢各方聞此消息、遂紛起驚疑、十一日散兵與傷兵絡繹到漢、而距百里之團風地方人民亦多逃漢、謂該地被刦、地方頗有擾害、同時在華界之軍官家屬、紛紛遷移、至於午後、在各機關之湘省人、亦多他遷、於是益引起居民之不安、地方人亦紛謀避亂、在前後花樓與後城馬路一帶之車馬箱籠與女太太小姐及包袱行李、絡繹不絕、而軍隊中之搬遷尤急、多以武裝兵士押送、其情形一似去歲吳佩孚退走時之情况、至於晚間、公安局保安隊與武漢衛戍司令部兵布於市中、禁止搬運箱籠雜物入洋街、至六時許路中已靜、九時許完全戒嚴、夜間一時、漢口慈善會起火、大燒特燒、該處爲三十六軍駐漢留守處、其中藏有子彈、火起之後、子彈爆發、一時響聲大作、幸軍警維持得力、未嘗出事、移時火息、旋又復燃、如此凡三次始安靜、該會已燒去一半、今（十二）早禁止人民搬移箱籠、惟軍人則照常搬家、至晚倘絡繹不絕、租界中十一日尚安、至今（十二）日法日兩租界已滿布電網、巡捕皆武裝、水兵亦有一小部登陸、武裝者不准通過、前方退回之兵、今日入市者甚多、由市後鐵路外一帶由下而上、漢口至漢陽之交通、[illegible]高安巷搭有浮橋三道、退回之兵、均由[illegible]部分完全爲三十五軍何鍵之二師、三十六軍鮮有到者、十一日晚間高級各軍官會開會一次、內容不詳、傳唐生智決定離漢、並於當晚發出通電、但其電截至發稿時止、未見原文、又聞唐業於前日上某國兵艦、今日業已離漢、何鍵尚駐漢口、李品仙聞已早在岳州、省政府十一日開會、關於維持地方秩序一案、決定邀集武漢省黨部或市政府或武陽夏衛戍司令部新聞記者聯合會省防軍獨立第一團團長公安局及第一分局局長、湖北交涉員等於今日下午三時在漢口玉樹里財政部駐漢辦公處樓上會議維持武漢治安辦法、截至寄稿時止、尚未散會、（十月十二日）

續訊、唐生智於十二日早三句鐘離開漢口、據傳說、係以六十萬元爲保護費、乘船赴滬、再赴日本、與唐同行者有政治分會與委會委員王祺·鄧壽荃·及湖北軍事廳長葉琪、唐之參謀長及較著名之人甚多、唐臨行時、將第八軍第一師師長張國威以奉令不進軍槍決、後與何健李品仙等作別、何等則通電請下游停戰、下游之軍隊最前線、已達距漢數里諶家磯、而南方之一枝、則已達汀泗橋、將該橋毀斷、故前退下之唐軍、不能由湘鄂路退岳州、至十二日下游方面有代表到漢、在華商總會之武漢政治分會談話、內容雖不甚詳、聞大體尚有圓滿、何健軍多集中漢口鸚鵡州、其餘軍隊未見回漢、至晚間何軍水陸兩路運帶軍器軍需之類、招商輪運往上游、聞係集中於新隄河陽、以待改編、至今日武漢已甚少唐軍之踪跡矣、

武漢之治安、由孔庚李書城等設法、由賀國光完全負責、暫時武昌方面、由省防第一團團長藍騰蛟担任、漢口方面、因八軍已無踪跡、則完全由花園開來之彭國第三十軍（原保義益三部）一師担任、該軍已滿布漢口、袖上新發之布袖章、上書武漢衛戍字樣、此外則有公安局保安隊市面整就安靜、但自十一日晚第三十六軍駐漢辦公處失火後、十二晚又有數處起火、惟爲花樓市財政局與交通處成災、損失甚巨、地方亦大受驚恐、搶刦者尚少、租界中日法兩界最嚴、水兵上陸交通斷絕、第三特區之英領事迭次要派水兵上陸、經局長張屬黨拒絕、故將在區內之稽查隊與禁烟查緝兵悉數開除、由三十軍分守各交界之地、不許亂兵入內、一二兩特區亦然、大智門友益街省總工會原有工人糾察隊二百名、十二日爲唐軍繳械、原因不詳、聞共黨餘孽、多乘機活動、漢口之火、多爲此輩所放、故意擾亂人心、現當局仍注意防範云、

唐之出走、關係出於何健之一勸、唐之原意、尚擬在武漢決一戰、其時以尚有何健之兩師與張國威之一師在也、經何健勸後、唐遂決行、但聞當時尚擬向漢口與兩百萬、一面以礦斤若干向漢口押借一百三十萬、商會無此力量、則又改向銀行方面、聞被提去若干、昨日何軍開離漢口、聞亦要得三十五萬、下游之軍、以勢測之、大約今晚明早必可到武漢、（十一月十三日）

◉江陰共黨暴動

◎十五夜一時、共黨聯絡暴徒二百餘人、持槍擄刦江陰后塍鎮五十餘家、及分警所槍械、焚四家、傷五人、軍警馳往、捕獲四人、傳共黨係由無錫竄入、（江陰十六日下午十時電）

◉北方彙聞

◎教部甄試私大學生委員、今日議決皓（十九）日起開始考試、（北京十六日下午九時電）

◎清華學生赴外部請願、要求梁啓超復職、（北京十六日下午九時電）

◎據某君云、鄭金聲馬祥斌槍斃說不確、（北京十六日下午九時電）

◎德使催付津浦湖廣債票本息、（北京十六日下午九時電）

◎西約失效後、外人最近調查西僑共在華共三百十四人、滬一八五、津數十、餘在湘贛閩爲教士、中西商務年祇百分之零五、（北京十六日國聞社電）

◉連山灣築港與打通路

◎連山灣之築港工事、由英國方面得標、關於打虎山遼通鐵路、聞日本將提出嚴重抗議、（東京十六日電通電）

◎連山灣築港工事、英國方面以二千五百萬元標承年、取得建築權利、日本方面則提出嚴重抗議、（北京十五日電通電）

◎打通線於一日以開始運轉一列車、（奉天十五日電通電）

◉北京九六債停市

◎九六公債、發生僞票問題、糾轕不清、交易所宣布暫行停市、（北京十六日下午四時電）

◎今日公債市、七長五七五、六蘆五五六、（北京十六日下午九時電）

◎十四年公債定篠（十七）日公布抽籤、係明年三月一日抽籤、卅一日還本、（北京十六日下午九時電）

◉海陸軍連克田家鎮蘄春

田家鎮激戰之經過

國軍自本月七日克復武穴後、海陸軍分途進取田家鎮、以海軍艦任水路、以第六軍程潛所部沿南岸西上、以第四十四軍葉開鑫所部自北岸後路包抄、蓋田家鎮素稱山環抱、爲鄂省天然險要、而半壁山踞中流、尤佔形勝、故攻取實非易事、海艦永健永績江貞楚有楚同五艘連日砲擊、異常猛烈、至本月九日、楚有楚同正在與唐方各砲台及砲艦激戰之際、南岸第六軍之十八師亦到、海軍即將富池口讓交接防、艦隊全力前進攻擊、唐方楚振後段爲海軍砲所中、（或云決川艦）其各砲艦均逃匿於半壁山後、十日晚霧濃、之海軍楚有永健兩艦乘霧又逼向田家鎮、開砲激射、唐軍仍頑強抵抗、且併力反攻北岸之陸軍、午後霧退、楚有艦復乘進互戰極烈、入夜砲聲仍不絕、艦隊又協同南岸富池口軍隊、乘唐軍不能兼顧水陸之時、上陸半壁山、唐部形勢、至此不能支持、十一日黎明、海軍江貞艦又向田家鎮攻擊、楚同楚有湖鵰鶚機、之艦隊遂佔田家鎮、唐部紛潰、唐部之水雷及炭煤駁船等、均被海軍所得、海軍司令陳紹寬佔田家鎮後、不少停留、僅派魚雷艦一艘留守、即率全艦隊跟蹤上追至蘄春、唐部聞風又遁、同時四十四軍隊伍亦到、蘄春離武漢不遠、兩軍即日可到達武漢、是夜海軍復追緝唐部逃船、又獲有水雷數具及電瓶等件與軍用品甚多、

◉國府公布懲治盜匪條例

▲施行期間暫定六個月

國民政府於十五日上午九時、舉行第十六次常務會議、通過修正懲治盜匪暫行條例、即日公布、條例如左、

▲懲治盜匪暫行條例 第一條、凡有左列行爲之一者處死刑、（一）擄人勒贖者、（二）意圖詐財而留置爆裂物或恐嚇信致人受損害者、（三）意圖妨害公安而製造收藏或携帶爆裂物者、（四）聚衆掠奪公署之兵器·彈藥·船艦·鈔幣、及其他軍需品、或公然佔據軍用地者、（五）嘯聚山澤抗拒官兵者、（六）煽惑人心擾害公安或糾衆持械拒捕者、（七）潰兵游勇結夥搶刦或擾害公安者、（八）私梟聚衆持械拒捕者、（九）結合大夥肆行搶刦者、（十）持械刦囚者、（十一）因人聚衆以強暴脅迫、脫逃之者、及致陵者、（十二）行刦而故意殺人或傷人致死或致篤疾或害二人以上者、（十三）聚衆搶刦而執持槍械者、（十四）在海洋行刦者、（十五）於盜所強姦婦女者、（十六）放火燒燬他人所有物當左列之一者、（一）城鎮或他人烟稠密處所之建築物、（二）儲藏硝磺彈藥、或軍需品之倉庫、及其他建築物、（三）多衆執業或止宿之鑛坑兵營學堂病院救濟所工場及宿舍獄舍及其他建築物、（四）有多衆集會之寺院戲場商店及其他建築物、（五）現有多衆乘坐之船艦、第二條、有左列情形之一者、處本刑一等或二等、（一）犯前條第一款之罪、未得贓未加害而釋放被擄人者、（二）犯前條數之罪、因意外之障礙而未遂者、（三）犯罪之情形確有可原者、第三條、凡依本條例科處死刑者、由該管司法機關審實後、附具全案、報由江蘇省政府核准執行、其由上海臨時法院審判者、報由高等法院院長於十日內轉報省政府核辦、俟得覆准後執行、凡由江蘇地方法院審判者、應附具全案、逕報司法部核辦、俟得覆准後執行、高等法院院長對於所屬司法機關審判之案認爲有疑誤者、得於轉報時附具意見書、第四條、有高級軍官統率之軍隊、於其駐在地查獲現役軍人犯第一條之罪時、由該高級軍官審判之、第五條、前條之審判、應附具全案、報由直轄該軍隊之最高級長官核准後執行、第六條、司法機關或政府對於法院或兼理司法事務之縣公署之報告認爲有疑誤時、得飭令再審或派員會審、或提交高等法院覆審、直轄於行審判之軍隊之長官對於該軍隊之報告認爲有疑誤時、得飭令再審或派員會審、第七條、凡在戒嚴區域內查獲犯第一條各款罪者、依戒嚴條例之規定辦理、第八條、死刑之執行得用槍斃、第九條、依本條例執行死刑無期徒刑或有期徒刑之人犯姓名、及年月日時、並犯罪事實、由軍隊審判執行者、應由直轄該軍隊長官報告軍事委員會、其由高等法院院長於每月末日彙報司法部及省政府、第十條、本條例規定外、刑律及其他特別刑法仍適用之、第十一條、本條例施行之期間、暫定爲六個月、第十二條、本條例自公布日施行、

◉江淮軍訊

▲第二十六軍軍長陳焯、十三日下午由淮安到清江、現駐軍司令部、

▲十八軍改編爲十七師第四十九·五十·五十一三團外、另編補充團一團、亦先後由高寶一帶開抵清江、其第三營全部、本駐城外慈雲寺、惟該寺房屋不敷駐紮、十二日午、該營第十二連、奉令移駐圩內慈雲中校、其餘三連、仍在該寺、又駐紮慈雲女校之五十團機關槍連、十二日早、奉令開赴前方、

▲宿遷方面之軍、係節節北退、聞國軍到達宿遷、未有劇戰、又漴由補充、敵早潰竄、清江至板浦電報、頃已復通、（十一月十四日）

◉無錫共案審訊與查報

▲十三鄉共黨男女九名 損失至少約二三十萬元

——懸緝首領與訊供情形——

此次共黨在東北各鄉暴動、其首領爲杭果八嚴樸、昨（十五）日縣政府已懸賞購緝、所有獲案各嫌疑人、均在分別研訊中、茲彙紀各項消息如左、

▲懸賞購緝 縣政府昨日布告懸賞八百元購緝共黨首領杭果八、六百元購緝嚴樸、茲錄布告原文如下、爲布告懸賞購緝事、查此次縣屬安鎮等處共產黨、煽惑鄉民、嘯聚騷動、縱火搶掠、甚於悍匪、地方治安、爲之震動、幸經各軍警機關派隊兜剿、方始潰散、除咨行隣封營縣、截堵嚴拿外、查共匪首領杭果八嚴樸等、猶在逃未獲、根株不除、易肆滋蔓、爲此懸立重賞、以冀剋日拿獲、置之典刑、而寒匪胆、合行布告、仰爾軍民人等一體知悉、如將杭果八一名拿獲者、賞洋八百元、拿獲嚴樸者、賞洋六百元、聞風報信因而拿獲者、按格減半給賞、一經訊實、分別照發、備款以待、決無更變、其各知照、特此佈告、

▲獲解嫌疑 第一師特務營第一連黎洪泰連長、奉令駐防嚴家橋、搜捕共黨、前日忽據鄉民報稱、顧山方面有共黨千餘人秘議、擬在嚴家橋附近各村莊實行暴動等情、當經黎連長會同該處區團總等、在附近各村鎮嚴密搜捕、嗣經獲住嫌疑杜阿小周漢濤兩名、解總師部訊究、昨日（十五）移縣、由殷承審員開庭訊問、先據杜阿小供、十五歲、住杜巷上、今年二月、在周紀寶家看牛、離朱家巷約十五里、該處有周某等均屬共產黨、夜間常在周家開會、其中有陳先生均稱陳司令、本月初四五又有二十餘人、在周家開會、我並不知情、亦未入黨、次據周漢濤供稱四十二歲、江陰沙上人、做小生意、移居後北莊已三年、共產黨常在前北莊開會、我從未參加、亦不認識云云、訊畢諭令收押、候偵訊核辦、

▲移解研訊 公安局前在城中塔家街十號李姓屋內、捕獲五男一女、除供詞確鑿之錢霖張子庭、已經斬決外、尚有三男一女、因情節較輕、由局備文移縣、昨日（十五）上午、張承審員開庭研訊、先據張郭氏稱、夫家姓盧、實係盧郭氏、在張少卿家幫傭、同居李湘臣家、常常有人往來等語、次據孫任先供稱、李湘臣爲友、是日前往訪李、據其弟祺臣稱、有兩位來兩友、在閣樓上、寒暄未已、即行逮捕、次據華蒞供稱、安徽英山人、此次由甯乘車赴滬、尋同鄉謀事、在錫站遇我兄之學生張子庭、囑令下車、即赴李家、見先有兩人在閣樓上、都不認識、此來尚是第一次云云、次據李祺臣供稱、湘臣是我胞兄、現已赴滬、是日傍晚、我在家吃夜飯、忽見警察要搜、即同到各處、閣樓上有人、我並不知道等語、訊畢、張郭氏原可交保、當以其主張少卿無人在家、其夫則在江陰長涇、無人具保、仍令還押、華孫等三人、亦分別還禁、

▲王亞生供 天下市東村女子王亞生、係王昌之妹、前經縣公安局警察隊員嚴伯寅等在鄉逮解局、由剛審判員訊明收押、昨（十五）夜十二時、由宋局長提案復訊、王身穿灰色旗袍、足穿黃色運動鞋、上堂時、見法庭森嚴、不禁心怦、頓時淚交流、當經宋局長再三盤詰、仍堅不承認係共黨黨員、宋君即將搜出書信中「農如右傾了、國民革命前途、則不堪設想」、及「不懂共產的人、什麼叫共產公妻、簡直不明其妙呀」等字句、提出駁詰、王供國民黨之左派右派、如未十分明瞭、但聞人言、右派表面上雖然愛護農工、實際上則壓迫農工、帝吾人入黨、須謹擇有益於社會之黨而後加入、萬不能因友朋感情、而貿然加入無益之黨、共產之害、蓋人共知、其最淺顯之意義、如「你的就是我的」、「我的就是你的」、一切成何體統、雖三歲孩童、亦知有害、此種無益有害之黨、雖以母女情感、亦不爲所動、而貿然加入也云云、宋局長又詢以因何欲入俄國莫斯科中山大學、王供我國中山大學之內容如何、實不知其詳、但聞人言、該校不收學費、我因家貧、故擬入該校求學、訊問歷兩小時、仍無確供、即命還押、候移縣訊辦、

——報告十三鎮遭刦情形——

縣政府偵探長顧金芳、奉諭下鄉調查、昨日（十五）返城報告云、爲報告事、切奉鈞令、案據北下鄉五六七圖民人何錫榮報稱、竊民在石塘橋周秋亭所開周新盛南貨店爲夥、昨晚十二時、突來匪黨三四十人、持棍械手槍、縱火刦掠、並將小店主周仁根擄去、店內夥徒曾目見梅村竊新盛縫、及本鎮周楨祥俱在內、代表店主周秋亭、報請前往勘緝追等情、據此、除批示外、合行令仰該探長、遵即按址前往存勘具復、並奉鈞諭面諭、速往北上北下懷上懷下各市鄉、詳細查驗、剋日具報等因、奉此、探長遂即帶同偵探過少卿葉逢春張壽泉楚珍官金標王漢章周文賢毛洪烈郭祖培、保安隊士四名、法警二名、撥夥四名、並沈檢驗員等二十八人、即雇飛虹汽船、並民卅一艘、於十一月十一日晨八時啟碇、馳往懷上市四七二圖、

張涇橋 地方、據四六七圖地保李榮記、四五四圖地保范裕寶云稱、於十一月九日夜八時許、忽有共匪百餘人、頭圍紅布、手持手槍木棍農具、口操不完全北音、逕[illegible]

和倫橋 即將鄉民朱根福槍斃斃命、並用刀刺剩面部、糊糊不堪、難以辨認、業由其妻朱戴氏、請求免驗具結、由沈檢驗員另行呈案、查該處距城三十六里、東通張皮橋、西達雙涇橋、南對膠山、北接張涇橋、共有居戶三十餘家、該暴徒等並未刦掠、顯係挾仇、繼赴懷上市四七二圖、

東湖蕩 地方、查得該處距城四十里、東接嚴家塘、共有居戶三百餘家、北無商團、忽於陰歷十月十六日、即十一月九日夜十一時許、突由東來共匪二三百人、頭圍紅布爲記、高呼農民起來一致暴動等口號、爲首暴徒手持三角小紅旗、身穿青布長衫、紅布鑲邊、布圍餘徒手持木棒農具單刀等器械、殿斃朱宏遠李長鄒孫逸亭、並用小刀割去上下唇耳鼻、面部汚爛難認、業已具免驗結在案、並用農具擊斃協豐米行主吳吉亭、其子壽康、亦受微傷、各該暴徒旋復行刦吳協豐米行、及吳維翰吳維章、地保吳菊村張義莊楊縉卿吳翰凡吳新莊吳如寶等九家、先將田單借據租簿焚去、所有衣飾銀洋、被刦一空、器具什物、均被搗毀、約計四時、始攜贓向東南而逸、舖戶半數尚未開市、失主及地保均逃避、損失無從調查、經至懷下市四八六圖、

南大河 地方、據該圖地保柳致和稱、被商團擊斃共黨無名男屍一具、請求檢驗等語、當經沈檢驗員驗明該屍、另塡屍單、由該地保棺殮看管、查得該處距城四十五里、東通嚴家橋、南鄰澄市、北接劉吏巷、該無名男屍、頭圍紅布、確係共徒、乃至懷下市四八三圖、

嚴家橋 地方、據該鎮商團稱、於陰歷十月十七早四時許、突來共匪四五百人、手持長槍盒子砲十枝木棍單刀農具、頭圍紅布、因霧露迷漾、當即開槍射擊、該徒無力抵抗、仍從原路而逸、該鎮未遭刦掠、幸賴此安寧、當夜即在該鎮休息、十三日至懷下四四二圖、

安鎮 地方、當據地保安德記云稱、於陰歷十月十六日晚八時許、忽由西來共徒三百餘人、頭圍紅布、手執三角紅旗、盒子砲手槍單刀農具木棍等械、先至安雪甫家、將其長子忠仁用繩綁在秀橋石欄上槍斃斃命、而雪甫家、則用刀劃破、不及辨認等語、查得該鎮距城三十六里、共有居民五百餘家、延長二里許、東至後橋、西通杏家橋、南至西倉、北至東湖塘、駐防商團第二十四支隊、牆上遍貼反革命標語、並僞司令布告等多種、（甲）安雪甫家朝南三間四進、田單供契均焚去、衣服銀洋、被刦一空、窗門器具、俱遭焚毀、其母華氏、年逾古稀、頭部手足、均被毀傷、由沈檢驗員驗明結呈案、（乙）安鳳尚家、被焚二間、大廳、焚毀損失約七八千元、（丙）源昌碾米廠、焚去五間及廒間樂十一間、米及洋油均遭焚如、損失未詳、（丁）張文生家、係該圖區書、焚去房屋五間三進、區冊兩本亦全燒去、衣服銀洋均被刦去、損失約計萬三四千金、（戊）張乃照家三間四進房屋、單據租簿字書古帖、均焚去、衣飾銀洋、被刦一空、器具什物、一併搗毀、損失不詳、被難各家男女、均避往他鄉、損失難以調查、房萊增張龍卿均被擄去、翌日放回、損失約四百餘元、又至懷下市四三二四圖、

楊家巷 地方、據該圖民張湘寶亦被共徒槍擊斃命、屍已收殮、由其妻費氏具結免驗、經由沈檢驗員呈案、又至北下鄉四三七圖、

秦水渠 地方、據該保秦大椿報稱、忽於陰歷十月十六晚九時許、由南來共黨二百餘人、頭圍紅布、手持農具、高呼農友起來、一致暴動、先至秦其生等家、將田單租簿契約焚去、衣物銀洋被刦、後即用火焚屋等語、查得該處距城三十里、東通嚴家橋、西達孫典橋、南對南石圖、北接九里橋、地僻荒野、行人稀少、共有居戶十餘家、被刦者、計秦惠生秦竹蓀秦仁生秦華氏秦叔旦秦春庭秦繼秦秦大椿秦氏宗祠、二、練小學等十家、秦春庭並焚去房屋二十餘間、秦大椿家焚去

上下千秋

◉開誠會議

雲裳投稿

夫會議之法、固良善矣、蓋集思廣益以成其事、然而有屢開會議而未得良善之結果者、何歟、曰其在開會之時、爾詐我虞、而不能以誠相見故耳、苟當開會之初、各蠲除彼此之心、而同謀利害所在、則融融洩洩、未有會議而無成事者也、否則意見紛歧、同途背道、相傾軋、相仇視、各是其是、各非其非、則所議之事、匪特無良善之結果、或且從而破裂焉、今第四次執監會議、行將舉行、爰以開誠兩字、用以勉列席者、

十餘間、秦祠堂焚去三間一進、秦叔旦裘繼泰各五六間、均係高大房屋、十分壯觀、被焚時與查勘時相、相隔已四晝夜、火尙未熄、被難家均逃避在外未歸、損失難以調查、嗣在街上又查得共徒遺下草帽一只、豬上撕得僞司令部布告二種、暨反革命標語傳單等件、又至北下鄉五六七圖、

石壕橋

地方、查得該鎮距城二十五里、東通安鎮、西達鴨成橋、南對南石園、北接查家橋、陰歷十月十六夜十二時、南方黨徒七十三人、頸圍紅布、手持三角紅布小旗、暨農具木棒扁担等物、高呼農友起來、一致暴動等口號、被刼各戶、計有恒豐洋貨店、大年堂藥舖、周新成南貨店、及周秋亭華玉祥華壽昌雜貨生何信霖等各家、恒豐及何信霖家、損失最鉅、約各有千餘元左右、刼掠二時許、即由首領召集黨徒、站隊點名、少去一人、當由首領訓話、宣布軍律、及動原因、懲辦土豪劣紳等規律、並高呼口號、整隊聲稱司令部在安鎮等語、旋即踏船載贓、向安鎮方面而逃、並擄去周順根、翌日放回、又至北下鄉五六七圖、

查家橋

地方、查得該鎮距城二十里、共有居戶一百餘家、東通安鎮、西達東亭、南對石壕橋、北接張涇橋、陰歷十月十六夜十一時、突來共黨二百餘人、均係頸圍紅布、手持農具、自稱前隊先鋒、可會到了、我等司令部在安鎮等語、偕高呼農民革命萬歲口號、即行搶掠、被刼各戶、計有錢壽祺(事主曾被架往安鎮翌日逃回)錢炳文錢堯文錢憲彰倪阿菊顧復興米行等各家、行刼時、首將租簿田單諸件焚去、次刼衣飾銀洋、先後搜掠二次、第一次約十一時、第二次約三時、刼後踏船載贓、向安鎮而逃、被難家多數逃避在外、損失難以查明、又赴北下鄉四三一圖、

西倉

地方、查得該鎮距城三十里、共有居戶百餘家、爲商團第十六支隊防地、陰歷十月十七、即十一月十日、下午三時許、該團員等出巡于南石園附近一帶游巡、忽來軍隊一連、雙方發生誤會、在五六三圖東周巷桑園內接觸、致該團員蔡義泉、遊巡隊士陳玉標、該團員早已收殮、由其胞兄蔡鴻鈞具結領封、隊士陳玉標、由其岳母劉氏請求免驗、自行棺殮、該處幸未遭刼、因時已晚、暫行休息、十四晨至北下鄉、五六五圖五六九圖、於陰歷十月十六夜五時許、經過共黨二百餘人、並未暴動、又往北下鄉四三二圖、

堰下

地方、查得該處距城三十里、東通西倉、西達東亭、南對梅村鎮、北接石壕橋、忽於陰歷十月十六夜六時許、突來共黨六七十人、手持鋼叉農具快槍手槍、焚刼陳成和陳念祖家田單借據租簿、並房屋十餘間、一併焚去、衣飾銀洋被刼如洗、器具什物、均行搗毀、並架去主母陳鄒氏、在南石園用槍擊斃、業已自行收殮、其長女蔡陳氏、亦受微傷、當巡驗明傷痕、由沈檢驗員塡表呈案、惟陳成和陳念祖、逃避在外、損失未詳、又赴北下鄉四三二圖、

陳四房

地方、查得該處距城三十二里、東通西倉、西達東亭、南對梅村鎮、北接石塽、由西倉商團分會駐防、共有居戶七十餘家、陰歷十月十六晚六時許、忽來共匪百餘人、頸圍紅布、手持鋼布三角小旗、及洋油精洋油等引火物件、並有共徒帶槍巡邏、高呼口號、農友起來一致暴動、小戶不必驚慌、迅速出來搶物、該黨徒亦實行共產、先將該村前後門戶關鎖、次將火油精並洋油等引火物品布門戶、即將洋火燃放、霎時火焰冲天、四面開槍示威、不准有人往救、鄉民遂四散逃避、被焚各家、計有(甲)陳金麟家五間三進、全部被焚、(乙)陳子賢家四間三進、全部被焚、(丙)陳志儒家五間三進、全部被焚、(丁)陳鴻炳家五間三進、全部被焚、(戊)陳王氏家六間三進、連造打毀、餘均被焚、寡棄擱有其叔陳其寶之靈柩、幸該鄉民等搶出、但棺外四週、業已焚焦、形如黑漆、此次被焚房屋、均係堆花驪門、一字排列、(己)陳龍寶家三間三進、全部被焚、(庚)陳鳳鳴家七間三進、全部被焚、(辛)陳鎔觀家六間三進、頭造未焚、餘均焚去、(壬)陳顯元家焚去三間、(癸)陳營金家四間三進、全部被焚、縱火時在九日六時、查勘時在十四日午刻、縣經五晝晚、尙未熄火、被焚房屋、均軒敞異常、大小器物、無一存者、刻已成爲一片瓦堆、滿目淒涼、慘不忍覩、被難人均逃避無蹤、調查頗難、損失未詳、四市鄉遭刼、惟此最烈、綜計共死男女九名口、該共黨徒等在四市鄉同時暴動、有十三處之多、損失至少須二三十萬元、約計匪衆共一千五六百人、因將週行北上北下懷上懷下四市鄉實地調查情形、歷三日之久、先行具呈報告外、一面嚴密偵查共黨領袖、再行密報、並檢獲匪黨遺下什物、一併呈報、乞□長電核、計呈軍帽一隻、反革命標語三紙、僞司令佈告五紙、共產傳單四紙、木棒三根、鐵箝一把、爆竹一個、(已破碎)偵探長顧金芳、

◉浙省組織反省院

浙江省黨部省政府、爲處置反動嫌疑犯起見、特呈准中央黨部、組織浙江反省院、正院長沈定一、副院長錢西樵、業已在陸軍監獄署內、劃出餘屋、充作該院院址、刻正鳩工修葺、一俟竣工後、即可成立、此有新舊被捕在押之共產嫌疑犯、連日由浙江特種刑事特別臨時法庭預審、其情節輕微、而來准予交保釋放外、共產嫌疑證據確鑿者、或從嚴懲辦、或因被人誘惑、情有可原、則發交反省院、該院經費、已由省政府飭財政廳籌撥、限於十一月以內、正式成立、

◉蘇州傷兵肇事案鎗決五人

蘇州胥門外、傷兵糾衆滋擾警察之肇事首犯蔣桂林、洪得貴、楊聚榮三人、自經拿獲後、即由第一軍教導團解案訊辦、茲悉已奉何總指揮令判死刑、並有犯事軍官羅孝根、韓少雲二人、一同解逕駐蘇第一軍教導團、執行槍決、將該五犯綁赴閶城外棗樹墩刑場、執行槍決、茲錄宣布罪狀如下、國民革命軍第一軍教導團布告、爲宣布罪狀事、案奉第一路總指揮何令內開、爲執行事、案據該團呈解在蘇拿獲已解散之排長羅孝根、特務長韓少雲、於本月四五六日、在蘇暴動、毆打警所之傷兵犯蔣桂林等二十餘名、請予法辦前來、當經衛赴分別審訊、在羅犯孝根韓犯四名行李內、搜出鐵血會強相商店鈕錢發記簿、慰勞血戰傷員代表僞銜名片各一匣、及該犯等購買金飾物品、居住旅館單據十餘張、又據呈送僞浙獨立第二師□六團護照一紙、跡據多端、益係紊亂治安、擾害商民行爲、查該犯等、籍住湖南、口稱打算回家、乃反由市往鎮掛蘇錫一帶逗留、而拿獲之時、又適在蘇市傷兵暴動之日、個中情節、顯係受逆黨利用、希圖唆使各地傷兵流氓、實施暴動、以達其破壞治安詭謀、應即依照刑事條例第□條、及第二十九條、將二犯處以死刑、至蔣犯桂林等、雖援稱並未參加此次蘇市暴動、但據閶區警所報告、四五兩日、有由兵約六七十人、搶奪衛槍枝、割斷電線、蜂湧入所、逢人便毆、彼時雖人多不易辯識、而先行禍首、實係蔣犯桂林、業經指認無訛、且該犯等均係於六日舉集大洋橋混堂弄之時、當場拿獲、其仗恃胆大、再三暴動、何容諱飾、除將鄒得勝等二十餘名、另行分別懲辦外、將蔣桂林、身爲禍首、應即依照刑事條例第四條第五條、處以死刑、又流氓洪得貴楊聚榮、手持鐵棍、共同參加暴動、既經供認不諱、復於楊犯身上、搜出搶劫贓銀六十元、尤屬不法已極、查陸軍刑律、常人與軍人共同犯罪者、得以軍法治罪、得貴聚榮、同爲此次暴動罪首、應即向蘇州市公安局提回、依照刑事條律第四條第七條及第二十九條處以死刑、除呈彿外、合亟派隊將該羅韓蔣三犯、押交該團、仰即遵照驗收、並提取洪楊二犯、一併宣布罪狀、綁赴刑場、執行槍決、以昭治安、而昭炯戒、仍將執行日期具報、切切此令、等因奉此、合將該犯羅孝根•韓少雲•蔣桂林等五名、驗明正身、綁赴刑場執行槍決、以昭炯戒、除呈報外、合行布告軍民人等、一體知悉、切切此布、計開槍斃人犯五名、羅孝根三十三歲、湖南人、韓少雲三十三歲、湖南人、蔣桂林二十二歲、湖南人、洪得貴二十八歲、湖南人、楊聚榮二十三歲、安徽人、

南京

◉要聞簡報

◎東三省反對日本侵略滿蒙政策宣傳團、於十五日午後、在血花公園、開市民大會、到數萬人、會後全體遊行、至國民政府軍事委員會請願、要求正式向日本交涉、至國民政府時、由黨官黃惠龍代見、允許轉達各委員、

◎丹陽縣屬之蔣家沙輪船沙北周湖三沙人民、因地方士紳將三沙併入揚中縣版圖、全體民衆數百人、特來寧至省政府民政廳財政廳請願、由代表晉見、陳述理由、當局允許順從民意辦理、

◎市政府財政局爲令普育堂、剋期將各項財產、製表呈報、以備考核、

◎中華民國學生聯合會總會、寒(十四)日發出代電、表示四項主張、㊀促開第四次執監全體會議、㊁敦促蔣胡張四委員即日復職、㊂敦促蔣汪合作、㊃貫澈北伐西征、

杭州

◎浙江特種刑事特別臨時法庭庭長室、附設浙江省政府□□、錢西樵庭長已常駐辦公、

◎二十六師□教導團□□□杭州市公安局、代募續送卒二百五十名、該團全部、由路局備車整裝待發、

◎第一區捲菸稅局長沈受恆、今日(十六)在上羊市街本局宣誓就職、

◎杭州造幣廠新委廠長俞傑、有即日來杭、定二十日接事說、沈維楨已準備移交、

◎杭州各旅館、於十六日起、拒絕旅客領取禁煙執照、公開吸食、

◎省衞生處請江常開等五縣、擬訂聯防計劃、呈請省政府查核備案、

地方消息

蘇州

◎滸關拘獲共黨嫌疑人　蘇州滸墅關、自發見反動布告後、楊分局長即會同保安隊副隊長丁南洲等、開緊急會議、宣布特別戒嚴、除分頭梭巡外、晚間八時後、不准通行、楊分局長又於日前接得無名之信一通、即來蘇面謁鄭公安局、請示機宜、楊返滸後、即會同商團保安大隊、於十二時許、搜查棧房、當在上塘新發客棧內、將梓函中指爲嫌疑人之周文賓(即周倩伯)拘住、周之籍係滸關人、曾任該處之區一分部宣傳委員、滸關農民協會籌備主任、近日在宜興任縣立女中訓育主任、現因共黨在宜興暴動後、學校停課、乃返滸閒、其父銀生、在滸關開設周德元雜貨店、同時新發棧中、拘獲宜興人戴某生吳金鈺二人、言語支吾、頗有嫌疑、並在周文賓家中、抄出跡近宣傳反動之書籍傳單及稱、印刷品上、多蓋有農民協會圖章、又在中南棧中、查獲湖北人彭一鳴等小儀二人、由楊公安分局長於昨(十五)晨七時、親自乘輪、將該五人押解來城、送至縣公安局收押、旋經鄭局長略加詢詰、五人尙無確供、當以該五人衣服整齊、均係學界中人、故頗優待、現在滸關特別戒嚴、秩序甚佳、

◎上行車中傷兵肇事　上海南市紅十字會傷兵第三醫院內之第一軍第一師傷兵戴十八、昨日(十五)乘夜快車、返入南京後方醫院療養、車至崑山時、與憲兵楊振邦、占標二人、因查票衝突、傷兵汪記凡于瑞昌侯福清三人爲首、將憲兵毆打、駐蘇第一軍特務營傳長聞電話報告、即派營三連憲兵一排、至蘇州車站等候、至一時許、車抵蘇站、將肇事傷兵汪記凡•于瑞昌•侯福清等十二人拿住、押令下車、於今晨(十六)六時二十六分、押回上海法辦、

常州

◎刧案兩起併誌　㊀本邑□□坊葉家埠碼頭、日前有航船一隻、係載宜興周錦標錢德祥、來京購辦嫁裝、不意帶到之時、藏於小皮箱、捲包棉被內、被匪偵悉、乘錢到大街購物之時、即上船假名檢查、將皮包攜取而逃、計損失鈔票現洋二百二十餘元及首飾衣服不少、㊁孝仁鄉二圖白塘橋、十五日下午七時許、有強盜二大漢二人經過、突有匪徒數人、各執手槍短刀、將二人攔住、被鈔被搜去五元、三大洋搜去一元六角、

◎行政會討論挽留縣長　十五日上午九時、各市鄉行政局長、在市鄉行政研究會開談話會、到閻俠卿等二十餘人、討論挽留顧縣長問題、討論結果、公推王振先爲代表、於今日(十六)進京、作最後之挽留、

◎三鄉聯合組設冬防　本邑東郊外丁堰鎮、地跨孝仁豐東定西三鄉、南通運河、北達□江、爲水陸要衝、現値冬令、伏莽潛滋、聞三鄉人士推定唐伯晏畢幼泉許夢香、聯合組設冬防、不日於丁堰設局開辦、並定期舉行三鄉會哨、

松江

◎孫伯鹿案由縣訊辦　松江縣公立第二小學教員孫伯鹿、似患神經病、於前日預備加入慶祝總理誕辰游藝會、撰擬學生演說稿措詞失檢、爲駐軍所見、將該稿呈報團部拘約、當由張子羣督學暫行保出、俟該校校長及教育局長公畢回松再行核辦、十一日趙團長回松、又派軍官赴教育局傳孫訊問、張督學仍以侯局長尙未回松、婉辭暫緩、迨十四日侯局長同松商准趙團長函縣法辦、孫至軍法處分、開侯局長以教員違背教育宗旨、令停職五年、並請縣署訊辦、戴縣長即於十六日將孫拘押看守所、定十七日會同審問、

◎組織大華公司　松江專賣捲片烟公司成立者、爲福裕公司、現又有新組織傳在松莫家弄內組織專賣戒煙藥品、名大華公司、請縣出示保護、聞該公司定十七年四月、紅土每兩元九角、該公司已於十六日成立、

常熟

◎農民縊死報縣相驗　耿涇鄉小石橋農民錢生寶、於十二日往□山千根實所開設之酒肆飲酒、醉後不知何故、與王口角、返家後、即日自縊身死、該管第四公安分局、以案關人命、報縣轉呈、當備文轉呈縣政府、相驗核辦、

◎特務連開往江北　十七軍二師特務營長劉權楨、十二日本社起霞師長由如皋來電、囑留常特務營兩連、先開一連至江陰、轉赴江北、營長奉令後、當即雇到小輪一艘、民船六艘、一連已於今(十四)日午刻先行出發、

◎嚴防共黨入境　十三夜縣政府接無錫縣長命復電、錫境東北各鄉共黨暴動正緊剿捕、確知顧山(無錫江陰常熟三縣交界)等處、匪徒麕集、應於法嚴防、以杜蔓延云云、縣政府接電後、即令公安局長陳鴻疇、安□防堵、當由該局派得力幹警多名、於今日(十四)黎明馳赴該地、切實佈置、嚴密防守、

鎮江

◎傷兵與崗警衝突　十四日上午十時許、有小孩兩人在鎮江關門口打鬧、適有二區第三派出所崗警劉玉實與傷兵吳某等在旁、均上前解勸、詎劉與二人不知何故亦起衝突、雙方不肯相讓、劉即回所報告、吳亦邀約多人至該所責問、並將派出所搗毀、劉玉實亦被拖去、經過舊租界特別區時、該傷兵等誤認爲公安局、又入內責問、並打毀窗門、嗣經十四師補充團及後方病院朱督察長等到場彈壓、同至商會與陳縣長、諸葛參謀長及胡陸兩會長等會議、一面將崗警劉玉實究辦、一面撫慰遣送傷兵回籍、始寢此事、

揚州

◎緝私營長更迭　緝私第四營吳營長、奉調另候任用、遺缺業經馮齊平派使委丁步青繼任、並調水一水二兩營長、亦經更換云、

◎縣政府懸賞緝盜　縣政府十四日懸賞八百元、緝霍家橋搶案正犯、又五百元、緝從犯、聞風報信因而拿獲者賞五十元、

六合

◎商會長就職　縣商會新任正副會長早經選出、茲悉正會長張存英、副會長王乃穎、於十一日到會就職、

南滙

◎縣黨部建議不升田租　南滙縣黨部、最近向縣政府建議、原函略謂據張家村農民協會項學詩等呈、經該會第一十七次會議議決、建議政府、出示布告、令歲田租、俱宜酌減、但有於種籽豐之處、至多照去年價格收取、以維貧農生計、

寧波

◎市心橋之小火警　本邑市心橋七十四號李恆興打花店主人邱氏、昨(十四)日下午三時、在灶間烤大頭菜失愼、火已冒穿屋面、幸消防隊距離甚近、即到出拆屋灌熄、鄰家得未延及、損失僅約二百元、

◎市工務局修理道路　寧波市工務局、從事修理城廂內外要道、自東門街至鼓樓前一帶、於前二星期着手修理、已將告竣、江北馬魏橋小菜場附近之馬路、於四日前亦開始重修、近由決議爲實行環城馬路、東門城樓亦將拆卸、各處附近之旭日東昇樓茶館、本係租地建屋、工務局以其有礙交通、爲推廣馬路計、昨日(十四)特令知該樓、限十日內自行拆讓、

◎甬訊彙誌　㊀新任寧海縣長黃懿德(諸暨人)、由省到甬、將於十八日赴寧海接任、㊁巡緝隊自改編爲巡緝隊後、其第一隊駐東徽君廟、第二隊駐江北財神殿、第三隊駐府縣內、從事訓練、㊂戒煙藥品專賣處通告、定十六日成立、凡未設分處之地、各吸戶須至該處報領印花藥品、

紹興

◎城內大火燬屋百餘間　紹興城內大街軒亭口保安藥店、因早炊失愼、致釀火災、因風勢甚猛、不易灌救、焚燒至兩小時之久、始行熄滅、計北至縣西橋、南至一一新菜館、西至府橋、南至花巷、總共焚去店屋百數十間、損失殊難屈計、

◎所前鄉山裏村盜刼　紹興所前鄉山裏村居民沈厚家、前日晚間、忽來盜匪二十餘人搶劫、匪衆各挾十餘木棍、中並有挾手槍及快槍者四五人、共失贓約一千六七百元、

鎮海

◎各海口守備嚴密　鎮海前日(十三)有勃海艦隊艦艇、即被鎮海砲台轟擊、負傷逸去、昨日(十四)日外已無敵艦形跡、交通已完全恢復、鎮海市面如常、惟□箱口門沙頭等山書崎等各要隘、均派有軍兵駐紮、砲台掩護團、及外海水警局、亦均派兵通宵放哨、日夜巡查、守備極形嚴密、

慈谿

◎陸一道等五人被捕　林揚張啟國等於三月間、以共黨嫌疑、被杭得俞堅沫廉祚林亞晨應禹甫陸一道等、均逃逸、乃近日又潛回慈谿、十三日夜在永明寺重宅開會、經駐慈省防軍得悉、由徐排長率隊前往、捕獲陸一道•俞堅•應祥甫•羅汀小娘•及童某等五人、並搜出木壳槍之枝、其餘沫賡祚林亞晨、則被脫逃、

奉化

◎省防軍在康嶺剿匪　駐奉化亭下鎮之一連省防軍、本月十日夜、出哨於康嶺一帶、適至嶺下、突遇土匪一羣、即開槍攻擊、而土匪亦開槍還擊、雙方激戰二小時、匪始紛紛登山潰逃、該省防軍擊斃一名、當時有康嶺康瑞紅之母妻等、不幸均中流彈、其母大腿中一彈、其妻頭部中一彈、傷勢頗重、已赴甬醫治、恐有生命之危、

崇德

◎民衆之兩大會　崇德民衆、十二日下午一時在公衆運動場舉行慶祝總理誕辰大會、到團體六十餘個、約一萬餘人、散會後列隊遊行、晚間大放焰火、爲空前未有之盛舉、又是日下午八時、在公衆運動場舉行討唐大會、情形至爲憤激、

嘉興

◎警察所長接事　嘉興縣警察所長蔣鼎崎調省、遺缺委斯澤之充、斯所長於十三日正式接事、

◎總工會改組　被封之嘉興嚴寺街總工會房屋現於十四日啓封、並由縣黨部委任徐炳煥•王永山•王守仁•邱依仁•張□發等爲工會改組籌備員、從事改組、

湖州

◎黨務指導員來湖　省黨部委派周士哲爲湖屬黨務指導員、周等已來湖、暫寓亞東旅社、將於日內親詣安吉德清孝豐長興等縣、視察黨務、

◎申湖班中途折回　誠義局申湖班、十三日滿載乘客、開往上海、乃行經南潯、忽接申局來電、謂平望方面現有窒礙、暫行停駛等語、該輪遂停止前進、於下午六時折回湖州、

餘姚

◎俞志偉被逮解省　有上虞人係居餘姚之俞志偉、突於前日(十四)被捕、昨(十五)日解往杭州、聞俞於上年在餘姚縣黨部宣傳部內担任工作、辦事激烈、因有人向省方控告、指其有共產嫌疑、省方近有密電至餘姚縣黨部、告知姚城所長、派兵會同拘獲、曾在餘姚縣政府內訊問一次、俞不供認、故解省核辦、

國際記載

◉日人爲孫中山建碑

十六日東方電、頭山滿翁、決定在長府町乃木庵之境內、建立故國民黨總理孫逸仙氏之墓碑、(電通社)

◉在華一部英軍將回國

十五日倫敦電、陸軍大臣艾文斯今日在下院答議員之問、謂入初後備兵除因病等事暫留中國者外、宜於耶穌誕節前乘船旋國、但最後一船能否在耶穌節前抵英、現無把握云、(路透社)

◉滿鐵發債問題

十六日東京電、滿鐵內債五千萬元、利息五釐五毫、賣出價格爲九十七元、將由十六銀行承受、又視條件如何、將在美國募集、(電通社)

十六日東京電、日本銀行團允發行南滿鐵路借款日金五千萬元、聞南滿鐵路公司近曾在倫敦商訂借欵、因利率過高、而日本最大之銀行因今春發生銀行風潮後、小銀行之存戶均提欵改存大銀行、故存欵甚鉅、閒需無用、因是遂承募此債、聞該公司並會與摩根公司作借欵、非正式談判、美政府因該鐵路在紛爭之地區內、不加贊成、迄亦未成、(路透社)

◉英人收買獵犬賽跑會

十五日倫敦電、有人擬收買獵犬賽跑會、願出現資八十萬鎊、及新公司一先令股票八十萬股、賽犬會股東會議時、克立基萊將軍向股東解釋、謂付清債務後、股東現有之一先令股、每股仍可得英金七鎊十先令、並得一先令新股十股云、聞股東會已贊成出讓、(路透社)

◉美國煤油池爆裂續訊

十五日舊金山電、此間大煤氣池昨日爆裂、各工廠多被殃及、如聯合漆公司華倫房頂料公司及標準玻璃公司等損失甚鉅、工人多被埋於瓦礫堆下、街中及房屋中電氣線斷、以致觸電、而破壁頹垣、搖搖欲墜、以致施救工作難以積極進行、賑款現已源源而來、(路透社)

◉美飛行家逝世

十五日華盛頓電、美國陸軍飛行家格雷大尉所擘之高度、達四萬二千四百七十尺之高、爲從來所未有、比較向有紀錄超過約一英哩、此種高度、係從該球所帶自記氣壓計驗知、格雷大尉在此次升高後、已於十一月五日逝世、(路透社)

哮喘

助肺呼吸香膠

哮喘一症○乃由小氣管有損○故痰凝積○而氣不宣○寢不安枕○苦楚萬分○宜速服以補其氣管○袪其風寒○消其凝積○縱有極重「痰哮」「鹹哮」「酷哮」及幼稚「天哮」○日服三五次○每次一二三片○氣機立即舒暢○哮喘立止○愈後常服本藥房地球牌「麥精魚肝油」○補肺強身○永保健康○

▲助肺呼吸香膠　每盒二元　每打二十元
▲麥精魚肝油　每罐六角半　每打六元半

總店四馬路　分店鐵大橋
上海五洲大藥房發行
各埠分店及各大藥房均有出售

時報新光

第一百五十四期
民國十七年二月十七日

上海全市黨員歡迎蔣介石大會 昨晨在總商會舉行 參看上海記載

(一)會場大門 葉如音攝

(二)檢驗黨證 葉如音攝

(三)招待員「右」上海特別市黨部組織部幹事吳若華女士「左」上海第四區黨部婦女部幹事蔡子誠女士 葉如音攝

(五)大會會場 王開照相樓攝

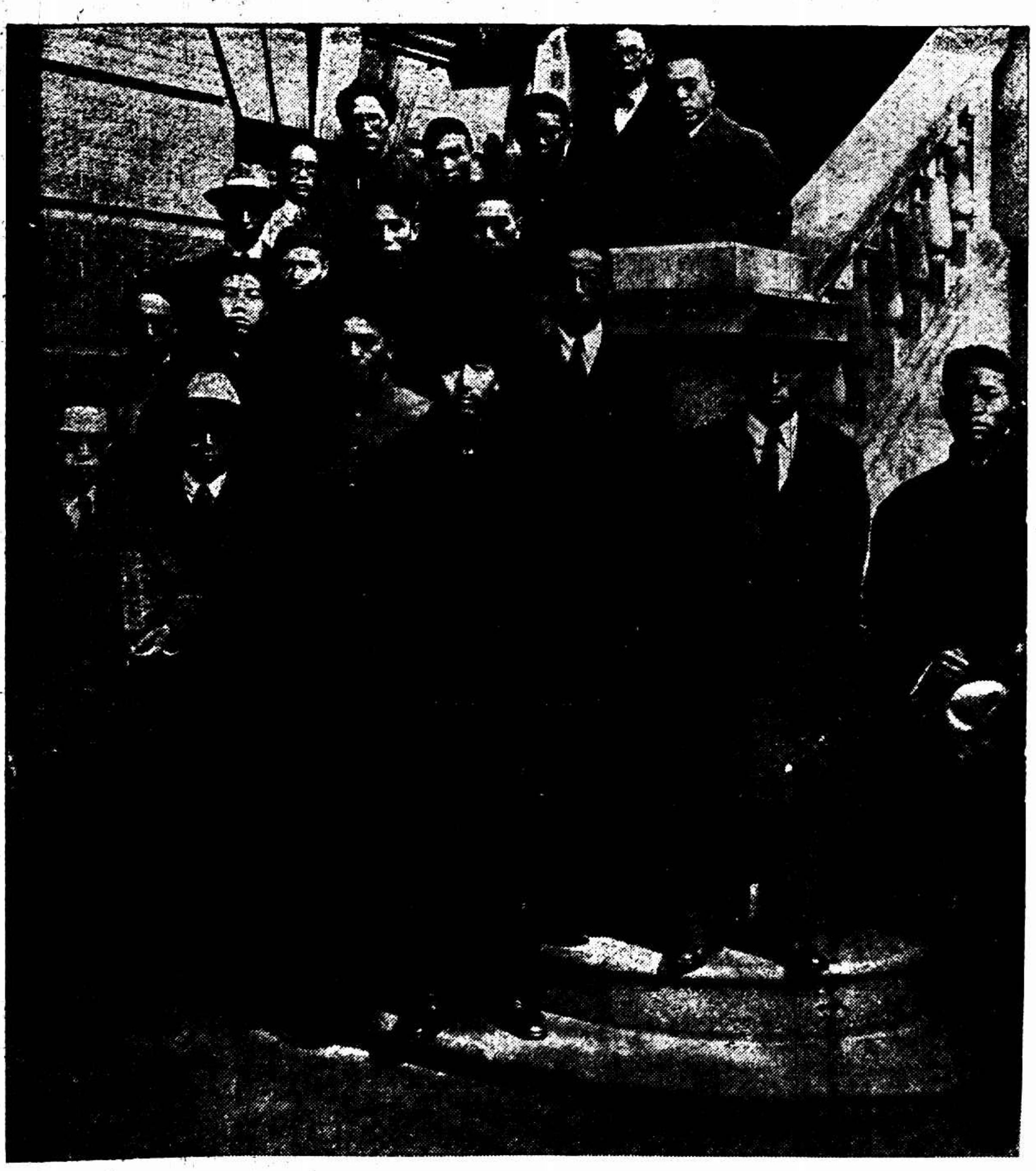

(四)會場前之蔣介石 王開照相樓攝

前夜唐家弄大火 參看昨日上海記載

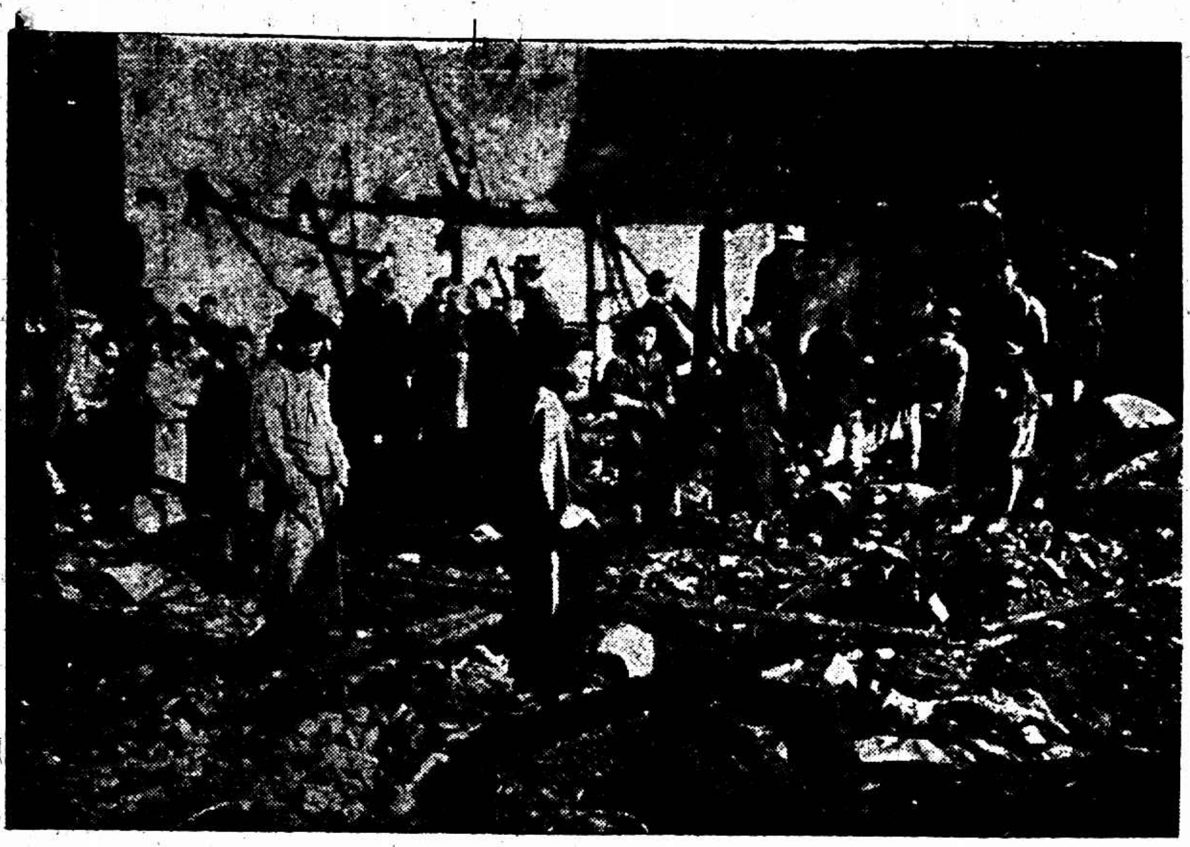

(一)火場情形 張有德攝

(二)災民在火場檢尋遺物 張有德攝

留德衛生醫學博士丁名全 丁君於上月回國將在上海懸壺

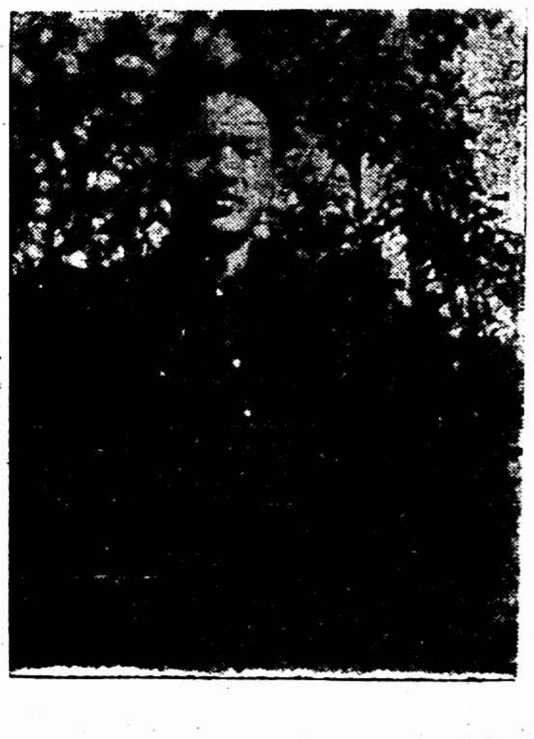

(六)交通大學國語演說比賽優勝者郭文曠 該校於十四日舉行比賽郭君講題為「生活之藝術化」 翁凱光攝

南浙江路東首薈花園
皇后鞋室
大減價三十天
大贈品皇后霜

馬
租界二馬路望平街口
馬敦和
精製緞帽絨帽

註冊 陳 商標
法租界吉祥街
老陳大一帽莊
特製緞帽絨帽

產科女醫生張英毅
每日九時起在診所下午六時在住所
診所白克路念號甲 電話西六一六二
住所步雲路十一號 電話西二八四〇

浙江路小花園
有利汽車公司
電話四九一〇
特造轎車 日夜出租

英租界大馬路郵政局斜對門
上海時計鐘表行
新到愛而近玲瓏手表

英租界大馬路
史惟記鐘表行
四百九十一號
聘請超等技師專修各國鐘表

上海記載

◉三時人談黨國大計
中央執委預備會議未定期

▲褚民誼　褚民誼氏昨日語人、謂報載第四次中央執監會議、實係第四次中央執行委員會之誤、惟開會時期、監察委員亦能列席、此項預備會議決在上海舉行、惟須俟汪精衛李濟琛等到滬各方面晤見後方可決定、開會日期、今日各報所載大華通信社消息、謂業已定二十一日之說、全非事實、俟預備會議後再行電邀散處各地之執行委員赴寗開正式會、至今後之中央特別委員會大概仍存在、上次在南京成賢街開會時、僅有執委十三人監察七人、以後常集合全體委員以主持黨國大計、至本人業經辭職、第赴法之期須展至明年、蓋在此第四次執委開會聲中、本人遽欲遠離、或將有疑余爲別有用意矣、

▲胡漢民　上海中央社云、日昨胡展堂向某要人表示、謂執監聯席會議未嘗不可開、惟代表本黨大團結精神之中央特別委員會實有維護之必要、又本人與汪精衛同爲總理忠實信徒、聚集一堂以討論黨國事、亦所心願、但與幾位共產黨色彩稍濃之某某等、則當請其少事預聞云云、

▲張繼　上海中央社記者昨訪張溥泉、叩以蔣汪合作問題、張氏云、國民黨非蔣汪要合作、個個都要合作、此次執監會議開會、予甚望蔣(介石)汪(精衛)胡(漢民)吳(稚暉)一齊出來、惟近來外間高唱「蔣汪合作」、「無知冒冠以蔣汪二字、似乎黨國之事、全責之蔣汪」、此等語氣、非特黨國所不宜、亦非蔣汪所願聞、余至願新聞界方面以後盡力避去此等字樣也、又張氏謂特別委員會之產生、係依據當滬各方之意見、因特別委員會而產生國民政府、而產生軍事委員會、當時之意、係欲各方要人同時出山共肩艱鉅、但結果並未辦到、近來各方對於特委會是否合法、頗致疑問、余意謂爲特委會不健全則可、謂爲舉動謬誤不可、謂爲違法亦不可、因此數月中國民政府之所以維持、討唐目的之完成、津浦北伐之進展等等、皆特委會所主持、而凡此種種、又俱爲各方所欲辦者、論事實・論情理・特委會未嘗不差強人意也、至近來外間仍有藉西山會議派之名義而作爲攻擊個人者、須知西山會議派自南京紫金山會議後、已根本取消、嗣後各方無須再提起「西山會議派」之名義、又近來外間頗有人謂國民黨雖不採用共產黨之政策、而多採用共產黨之手段、須知共產黨之手段、係集權專政、吾國民黨絕對不適用、若石曾吳稚暉諸先生對此頗加研究、欲求一適當之方法、石曾先生主張用份子合作對待集權專政、余意亦復如此、果能份子合作、凡事皆可解決云、

◉汪精衛等明日可到

汪精衛自粵來滬、參加第四次中央執行委員會、迭誌各報、昨據王宅消息、汪氏偕同李濟琛張發奎二人所乘昌興公司之亞洲皇后號船、方於昨日(十六)啟碇、由粵滬行程、約需二日餘、大約明日(十八)可以抵埠、

◉全滬黨員歡迎蔣介石
蔣有懇切之演說

市黨部召集全滬黨員、於昨日九時假天后宮總商會大會堂開歡迎蔣介石大會、到者甚衆、蔣氏演說經一時之久、聽衆甚爲欣悅、十一時半茶點攝影散會、茲分誌於後、

▲大會口號　(一)歡迎蔣介石同志回國、(二)要求蔣介石同志復職、(三)要求胡吳兩同志復職、(四)中國國民黨忠實的領袖團結起來、(五)鞏固黨的基礎、(六)打倒帝國主義、(七)打倒軍閥、(八)完成國民革命、(九)中國國民黨萬歲、(十)中華民國萬歲、

▲歡迎辭　主席團冷欣報告開會宗旨後、陳德徵起立致歡迎詞、略謂我們做國民黨小同志的、天天希望有忠實的孫文主義信徒來引領我們、天天希望有確切的孫文主義的理論來指導或補我們、所以一聽到蔣介石同志回國便十分歡喜、我們在歡迎蔣介石同志回國的高呼聲中、在希望蔣介石同志復出負荷國民革命的偉大使命的吶喊聲中、不禁要表現出我們這樣的期望、希望蔣同志能俯順我們的期許、同時我們也以十二分誠摯之意、謹祝蔣同志健康、

▲蔣介石演詞　各位同志・主席團・中正此次從日本回國、承各位同志熱誠歡迎、心裏有無限感想、一方面非常快活、得到三個多月沒有看見的各位同志歡聚一堂、同時却很悲傷、因這次從日本回來、覺得黨國的紛亂、國際上地位的危險、我們國民黨黨員、不能達到我們革命的目的、使得全國民衆受我們革命的痛苦、這是非常悲痛的、所以今天先要對各位同志告罪、現在先要報告的、就是這次中正到日本之後所見的情形、

中正離國以前、決心五年內不回中國、用個人資格去參觀各國的政治・軍事・經濟、將來再對黨國貢獻、這是在去國以前決定的方針、後來到了日本、又發生種種感想、革命的勢力發展到了長江及黃河以南之後反要失敗、這責任是要誰負的呢、這不是任何個人負的、是要我們中央執行委員會和本黨幹部同志負責的、中正是中央執行委員會的委員、到了日本、無論何時何地、都感覺到鄰國是這麼有秩序、有條理、實業經濟地方治安人民教育一切都有進步、而我們中國怎樣呢、無論讀外國報紙與外國人談話、一遇到中國事情、總帶一種嬉笑怒罵的情形、使人非常悲痛、還有一種好的外國人、對於我們國民黨表同情的外國同志、他們看到我們、總說中國沒有希望、中國很危險、並且忠告我們、說我們中國人總要有團結的力量、否則無論是一個黨或一個團體、總不久就要分裂、總不能真正團結起來、真正化除個人意見、來爲黨爲國、所以中國革命不能成功、我們聽見這番話、一面感激他們、一面自己非常慚愧、我在外國看到這個樣子、我敢貢獻我們全體同志、務請大家團結起來、不使外國人反爲我們這樣相憂、在日本、從前總理的一般舊同志、現在還很多存在的、如頭山滿・犬養毅・佃信夫・內田良平・秋山定輔等、都是我們很久的同志、現在差不多都有七八十歲了、我受他們許多指教和勸導、他們說、你們總理的忠實信徒、大家都要團結起來、共同奮鬥、國民革命才能成立、中正聽得這種語非常悲傷、非常慚愧、我本預定到了日本、就到美國、由美國再去歐洲、但日本一班老同志阻止我、他們用老同志的資格、對中正說「你如果自任是黨員的革命者、你就不能離開中國、遠遊歐美、你一定要回到中國、同時、國內同志也函電紛馳、催促中正回國、阻止我到歐美去、汪精衛同志也時常來電、希望我立即回國、仍照十三年十四年在廣東那樣的通力合作、我接到同志們這樣懇切的函電、再不能不回國了、回來以後、我不僅要與汪同志負責、並要大家担負起責任來、凡是國民黨的黨員、中央執行委員會委員、除了共產黨徒以外、我們大家全體都要團結起來、

汪精衛同志快要到上海了、最近這幾天一般人都把汪蔣合作看做一個問題、紛紛議論、這在中正個人以爲是不對的、我們凡是黨員、都應該團結起來、凡是總理信徒、都應該彼此親愛、彼此深信、無所謂合作、本來同是中央執行委員會委員、應該背負責任、把國民黨統一起來、團結起來、使得本黨有確實的統治機關、一般黨員、有所適從、不像現在這樣一盤散沙、弄得大家非常痛苦、並且使得民不聊生、現在如果中央執行委員會能夠開成、全體黨員便欲信奉中央執行委員會、唯中央執行委員會的命令是從、如有不服從命令的、就是背叛了黨、這樣我們的黨才有救星、我們革命才可以完成、

再有一層、中正在中央執行委員會、論資格和年齡講、都是最小的、雖說在黨的歷史、從同盟會以來、有二十多年很深切的關係、但我總自認是黨裏的一個後輩、亦是中央執行委員會的一個後生、只要我們前輩同志委員大家團結起來、我個人沒有不惟黨的命令是從的、我很希望在中央執行委員會委員之前做一個後輩、用後輩的資格對於我們前輩的各委員各同志、表示很敬重的態度、要使得我們前輩各同志大家真真實實團結起來、吳稚暉先生等、大家真正合作、真正團結、才可以對得起我們全黨的同志、不然汪蔣合作還是沒有用的、所以汪蔣合作沒有問題、只求前輩同志團結起來共同奮鬥、才可以振起我們黨的威信、才可以救國、才可以完成國民革命、(來稿未完)

◉蔣介石有日內赴甯說

蔣介石自由日旋滬後、與國府要人均已晤面、對於黨國要務均有具體辦法、現國府諸委員均已先後返甯、故蔣氏擬於日內赴甯一行、一說將須俟汪精衛抵滬偕同前往、

◉各工會將舉行反共大運動

上海中央社云、共產黨將鼓動上海工人掀起大暴動之傳言日非一日、其實皆係共產黨故佈之謠言愚弄、軍警當局、防範綦嚴、昨據多數工友報告、楊樹浦各紗廠工會、如新老怡和・東方・恒豐・楊樹浦・及南洋煙廠工會等、浦東英美煙廠工會、天章紙廠工會、祥生鐵廠工會、碼頭工會、滬西內外棉紗廠工會、南市旅館工友會、電車自來水工會、閘北船務棧房工會、三星紗廠工會等四十餘團體、有鑒於此、特發起舉行大規模之反共大運動、並分途聯絡、完全由真正工人主持辦理、

◉關係工統會之南京消息

中央社南京消息、昨日中央特別委員會第十次會議、有工統會請派員接收上海工會統一會、交工人部調查擬辦、

上海

□人事

▲德比領事訪戴局長・　德比兩國領事、昨日下午三時、至特別市公安局拜訪戴局長、晤談甚久、

▲李玉階任庫券委員・　前浙江寧波禁煙局長李玉階、日昨奉財政部孫部長令、委爲勸募二五附稅國庫券委員、茲悉李以事關國府財政、已允勉爲其難、不日即當進行籌備、

□行蹤

▲黃埔考試委員・　廣東黃埔軍事學校、爲收容來蘇之步騎二隊學兵長官一千餘名、由校長李濟琛特派赴蘇考試委員十二人、曾恒珍李□藩黃德川楊其堯陳錫超錢鐵南許元幹羅宗焯汪玉珊閻電甫李效楊陳伯華推許羅爲委員長、已於昨日抵滬、(東南社)

▲伍朝樞夫人　在津被扣之伍朝樞夫人、經援救釋放、乘通州輪奉母來滬、昨日其親友往碼頭迎迓者頗衆、聞得悉該輪須今晨到滬、衆始散去、

▲鄧振銓　中央社云、新任十七軍二師師長鄧振銓、昨晚與十七軍參謀部主任周一志乘大慶輪赴南通、轉赴如皋就職、就職後遲赴前方參加北伐工作、

▲林植齋　評劇家林老拙(植齋)、自民政廳委任爲浙省餘姚縣縣長後、當即整理行裝、於前晚搭新江天商輪赴浙、轉軍命任、家族仍留在滬、同行有六七人、均爲其助理員云、

□會務

▲縣商會明日會董會・　上海縣商會因有要事、訂於明日下午三時特開會董會、共同商権、

▲水電業商協之發起・　吳永楨李恒林等發起組織商民協會水電業業會、昨已呈請市商人部備案、

▲團體書記籌組公會・　各團體書記職員籌組公會、昨日假總會開籌備會議、決定名稱爲「上海書記職員公會」、滿百人以上開成立大會、籌備處暫設南京路六十一號、通告各團體書記職員於一星期內報名加入、

▲女師大同學會定期・　北京女師大旅滬同學會、定二十日假金神父路法政大學舉行成立大會、屆時並邀請名人演講、

光明公司之內容
熱水瓶製法繁複

粵商梁君伯枝何君紀堂創辦光明電器製造公司、本月十二日國貨維持會徇該公司之請、特派職員孫鐸往廠調查、廠基甚大、約計八畝有餘、除已建廠屋外、餘地尚多、儘可擴充、爐灶鼎立、機聲震耳、工人可一百餘人、工程師爲留學美邦專門畢業之葉君恂平、一幹練之青年也、熱水瓶製造之程序殊爲繁複、約經二十餘次之手續、完全成品後、須將熱水逐只注入、滿二十四小時後再用測熱表逐一試驗、其熱度不退者、方可裝璜出售、否則棄之、現該公司每日可出五六百只、尚可增加、行銷之地、除本國各省外、各地僑胞亦極樂用、該發行所設於英租界四川路騰鳳里、商標爲熱心牌、開辦於十四年之秋、

▲挽留李子峯之發起・　工統會委員李子峯辭職後、各工會紛紛去函挽留、昨日又有滬北與業酒樓茶點職工會碼頭棧務工業聯會等六十餘起、工統會已據情呈衛戍司令部請予核議、又一區十分部亦去函挽留云、

▲公安局員不准擅離・　縣政府昨奉全省水陸公安管理處訓令文云、照得各該縣公安局長有維持全縣治安之責、尤爲各分局所之表率、值此冬防之期間、不得無故遠離、如不得已必須請假者、在三日內須呈所屬縣長核准、三日以上須呈處長核准、否則一經察覺、當以擅離職守論處不貸、江縣長奉令後、已轉行縣公安局知照、

□公務

▲保節堂主請凌其瑾・　南市清保節堂主任郭硯樵、辭職、前日經該團常務會議決准辭、所遺主任一職聘請婦孺教養院籌備主任凌其瑾女士繼任、昨由

□樂園

▲星期一開菊花大會・　中西蒔花會、每年舉行菊花大會一次、本屆會期已定於廿一日、在南京路市政廳內舉行、又與賽者、須於廿日晚以前、將賽品攜入陳列、

▲郵務工會游藝定期・　郵務工會籌募俱樂部基金之游藝會、准定二十日假閘北中新舞台開會、關於場中秩序、除該會會員負責維持外、特商懇衛戍司令部公安局屆時撥派憲兵警士在門首帮同照料、前所售出之劵一律有效、聞屆時亦有門票發售、

▲郵務中樂班已成立・　郵務職工俱樂部主任沈松舟君於本月初着手、備中西音樂班各一組、中樂班已於十二日宣告成立、共有班員十餘人、敦聘浦壽古爲教師、閱十四日起正式習練、凡會員及非會員有志中樂者均得可加入、西樂班不久亦將成立、現正物色良好教師、

□講壇

▲如何援助痲瘋運動・　中華痲瘋救濟會婦女部部長蕭智吉夫人、今日下午四時半在戈登路五十五號住宅召集茶話會、敦請新由南洋爲該會募捐回來之林貞女士演講「上海婦女如何援助中國之痲瘋運動」、凡有興趣於該題者、均可前往、聽講、

□出版

▲滬杭甬路京劇紀念刊・　滬杭甬路同人會京劇部、一週紀念特刊、係馬南山君集稿、數月、得名伶戲劇新聞各界人士之名著數十篇、關於京劇之學故批評等等、俱有□滬之筆墨、該部將於本月二十日紀念會彩排時、當場分送、

□氣象

徐家匯天文台昨日(十六日)下午四時半・預測二十四小時內氣候・天晴而冷・北中國海岸風向在西北至東北間・日本海上天氣惡劣・昨日(十六日)下午三時前二十四小時內・本埠氣溫・最高六三・五・最低四九・三・去年同日・最高五三・六・最低四七・六・

圖畫時報
證明假林鈞

淞滬衞戍司令部軍法處承審本部參議周信錆呈解之反動份子林鈞一名、據供姓林名美珩、並非林鈞、係浙江黃岩人、曾充上海市黨部三區部青年部部長、當按林鈞係江蘇人、雖能說普通話、然不離蘇音、而該林美珩則滿帶台州口音、再閱林鈞係近視、而該林美珩則並不近視、核對曾參議鏞呈案圖畫時報所登林鈞之照片亦不相同、復准上海特別市黨部青年部長洽陪去函證明林美珩實係忠實同志、並非林鈞、已呈准白□指揮開釋矣、

◉衞戍司令部汽車捷報
▲克復蚌埠與武漢

淞滬衞戍司令部連接各方捷報、克復武漢蚌埠、當由參謀處即發捷報、副官處於昨日下午商備汽車數輛、分赴南北市遊行宣傳、汽車上高張白色布額四方、一書「克復武漢」、「新軍閥唐生智逃」、一書「克復蚌埠」、「老軍閥孫傳芳逃」、又紅布一幅、書「新老軍閥勾結之結果、同時失敗」等字樣、該項汽車在南北市遊行之際、一路燃放邊炮、高呼口號、道旁觀者歡呼雷動、至爲熱烈、

◉全浙公會條陳禁煙辦法

全浙公會歷經開會討論鴉片專賣事宜、並派代表晉省要求省當局設法維持、當蒙推誠採納、即派馬委員寅初赴京、會商取銷鴉片專賣辦法、日前馬委員因致函全浙公會、徵求意見、該會於本月十二日董事常會時、提出討論、議有辦法、昨已備函送請馬委員採擇施行、

◉改征總捐今年不能實行

市田政局滬南辦事處、對於徵收地方公益稅事、本擬於冬季起改爲總捐、茲以一應手續均未完備、不能實行、大約須緩至十七年一月、

◉西醫委員會第一次集會
▲討論管理醫師章程

上海市衛生局爲考試審查西醫所組織之西醫試驗審查委員會、昨日上午九時至十二時第一次開會、會場在福履理路三百九十四號市政府俱樂部、到會委員有震旦大學校長(宋國賓代)、東南醫科大學湯蠡舟・陳卓人・(湯蠡舟代)・同德醫科專門學校王宗熙・尤彰熙・夏慎初・第四中山大學醫學院高鏡朗・樂文照・(高鏡朗代)約翰大學醫科陸錦文・徐逸民・同濟大學梁伯強・梁之彥・中華民國醫藥學會上海分會余雲岫・中華醫學會陸錦文等十三人、公舉陸錦文爲主席、高鏡朗爲書記、各委員閱衛生局所訂之管理醫師(西醫)暫行章程後、即由衛生局第二科王科長在旁、由主席向之詢問、答謂章程用作參考者、對於醫師之合格者、審查方法、上須由各委員發表意見、後方有效、論審查之第十一條有無價值、梁之彥之意見最多、對於章程上之第十一條又多討論、由審查文憑而連及審查醫學校而連及提高醫學教育諸問題、後因討論太泛、且謂衛生局祇限在行政範圍、教育問題當另提、至各委員對審查章程有不滿意之處、先決問題要在委員會有無修改章程之權、查章程第二十五條有本章程由市政核准公佈施行、則不可輕易變更、如照章程、則委員會亦無價值、結果由各委員之同意、擬定修改後請主席向衛生局長磋商、已十一時半、衛生局長有電話來、請將到會、當由各委員同意、擬定第十一條甲項下加「如有未經備案之學校、須有四年以上之學程及學科完備者」乙項亦照加、丙項最費研究、以有第十二條可補救、置之、第九條試驗之科目亦擬變更、如解剖學下所附之醫化學擬取消、診斷學有謂不必試驗者、有謂必須者、結果則保留、外科項下所附之皮膚花柳擬另立、微生物學改正爲細菌學等、時已十二時、規定之會時已終、而各委員對於開會地點及時間均不便利、故請主席轉達局長、解決極限外、更請改訂時間及地點、方擬散會時、局長適至、磋商之下、下次會期改在西藏路時疫醫院、時間則爲晚間八時至十時、

◉九畝地商聯呈文衞戍部
▲援助裕豐泰銅錫號

國聞社云、九畝地商界聯合會、呈衞戍司令部文云、竊職會頃據會員裕豐泰銅錫號來函聲稱、會員(號收買舊銅錫營業)開設在九畝地同慶路、歷有年所、本月十二日下午四時許有人持破鋼鑊飯匣一只、水壺一只、空步槍彈殼六只、至敝號櫃上沽賣、會員因營業所關、自當沽價收下、(計錢四百六十文)不料在同日下午六時、突來自稱十一軍駐滬新兵收容處(在城內嶽宮)之趙某、帶同曾銅原人、(查賣銅人亦係所收新兵之一)恐嚇、(並攜有封條欲封門)聲言所賣之物(係軍用品)、並云須以六百元方肯可以和解、繼由降至一百元可以和解、會員係小本營生、況營業正當、何能出此鉅款、並力負担、該趙某不允、乃將敝號職員周愛(即周阿冬)拘去禁押該收容處一晝夜、於十三日下午移交公安局寄押、敝號請由公安局具保釋放、據公安局諭、□係軍隊寄押人犯、本局不能負責保釋云、據此瀝陳、伏乞負責主持公道、准予力爲援助、使商民得以安居樂業等情、據此職會爲慎重起見、當即派員前往調查、據復該會員所呈各節、俱係實情、爲此據情瀝陳前來、伏乞勛座俯念該商人無端受冤、飭令公安局准予交保、以維商業、實爲德便、

◉工統會歡迎蔣介石之表示

工會組織統一會以此次蔣介石返國、各業工會共同主張擁護蔣氏重任軍職、完成革命、特即發起「全上海各公團代表歡迎蔣介石大會」以表熱忱、昨日已將印就之擁護蔣氏完成北伐之標語分佈南北市、並派印各項標語、在各熱鬧市塲飛散、

◉商協書業業會成立

本月十五日下午二時、市商民協會書業業會、假總商會開成立大會、選出執行委員十一人、爲丁雲亭・呂子泉・葉九如・周藹如・張叔良・陸協恭・陸費逵・馬仁甫・沈知方・魏炳榮・周鞠人・候補執行委員五人、爲王松亮・徐鴻寶・王雲五・朱耐吾・胡南公・又紀律裁判委員五人、爲成變春・高□池・鄭同蓀・康駝・張秉方・候補紀律裁判委員三人、爲王濱如・傅相臣・楊端六・定於十九日下午二時、假二馬路跑馬廳平樂里書業商會、舉行就職典禮、

◉一軍六六團中止開甯

駐紮兵工廠及棧房路之第一軍二十二師六十六團、令路局備車三十三輛、定於前夜登車赴甯、昨悉該團軍隊忽奉白總指揮由甯來電、囑令暫緩開甯、仍駐原防、並聞駐斜橋之補充第一團將如全部亦將暫緩開拔、又聞駐紮南車站東首三山會館之獨立第一師張中立兩連約有兵佐四百餘名、(係前三十一軍九十二師特務營一二兩部)向滬杭路南站備車六輛、定於今日(十七)開赴鎮江、

第七軍在滬西續招得新兵一千二百餘名、係補充第二團、由該團長梁安摩率領、昨乘新康輪船到滬、轉乘火車開往甯垣、

戲院	地址	今天日夜	片名／戲目
共舞臺	法租界	夜戲	于雨亭 袁小樓 陳蓮舫 芙蓉鑾 花君蘭 馬秀英 張月亭
大舞台	三馬路	夜戲	王漢川 張彥芝 梅雪芳 姚玉英 姚玉蘭 李桂春　(本頭)鎮國廷高贊
天蟾舞臺	二馬路浙江路口	夜戲	高百歲 王芸芳 譚富英 荀慧生 金少山 等　比干挖心　馬大國雄　三八雄
中央大戲院	六馬路	今天日夜開映	水上英雄
卡德大戲院	新閘路卡德路口	今天日夜開演	哥哥的豔福
恩派亞大戲院	法租界霞飛路	今天日夜開映	十三號包廂
國□大戲院	西藏路大新街	今天日夜開映	夜明珠
新中央大戲院	北四川路海寧路口	今天日夜開映	淘金記
北京大戲院	北京路貴州路口	今天日夜開映	情海輪迴
虹口大戲院	乍浦路口	今天日夜開映	英雄草莽
百星大戲院	老西門	今天日夜開映	女伶身世
中華大戲院	法大馬路吉祥街口	今天日夜開映	女書記
世界大戲院	閘北寶興路	今天日夜開演	火燒琵琶精
共和影戲院	西門方板橋	今天日夜開映	懦子除兒
夏令配克大戲院	靜安寺路	今天日夜開演	爲主犧牲
奧迪安影戲院	北四川路	今天日夜開映	浪子建功
上海大戲院	北四川路	今天日夜開演	荒塞驚鴻
卡爾登影戲院	靜安寺路派克路	今天日夜開演	風流皇子
中山大戲院	虹口四川路橫濱橋	今天日夜開映	美人計

朱家行匪徒放火搶劫
保衛團與盜匪開槍大擊鬥
焚去市房十餘間損失甚鉅

本埠南鄉朱家行鎮、於前(十五日)晚八時許、有匪徒二十餘名、由浦濱奕平諸鎮、各執匣子砲手槍及鐵棒木棍、乾電燈洋燭等物、匪徒先將全鎮四面出入要口一律把風、交通斷絕、意圖洗刧鎮上各大商店、其時各商號因應晚市、尚未閉門、正在縱逐街上往來鄉民開始搜刧之際、事爲漕河涇駐鎮保衛團得悉、以盜匪衆多、全副武裝、一面飛報團總部、速派大隊協助、一面開放排槍示威、以寒匪膽、該匪徒聞槍聲、即停止搶刧、亦紛紛開槍、如臨大敵、有一部份盜匪、放火燒屋、一時火光冲天、亦各鳴鑼呼救、其時漕河涇保衛團總部派出之武裝團丁二排、亦已趕到、隨即入鎮拘拿、盜已紛紛逃竄、遂會同公安局長警追趕、一面邦同鄉民竭力救火、計延燒二小時之久、始行熄滅、事後調查、計燬去朱姓金姓等房屋十餘間、並刧去各商店銀洋什物損失甚鉅、幸當時尚未傷人、聞該匪等身穿黑色短衣、間有着破碎布衣者、口操北音、刻由事主開具失單、分報上案嚴緝、

尖刀相會
議定登報逐姪
叔不借錢

閘北國慶路永盛里附近三十四號住戶、本地人馬桂森家、原在永利輪船爲曹票員、去年失業、居家賦閒、有一子、年二十二歲、小名阿泉、尚未娶妻、用錢甚浩、一擲千金、毫無吝色、桂森雖加教訓、而阿泉終不之聽、最近姘識一絲廠女工、游閒益甚、向父索錢不得、輒加惡聲、桂森有弟、名桂全、住北蘇州路小弄中、稍有積蓄、阿泉曾三至叔家、要求借款、桂全見伊借錢後、絡非正用、拒絕之、末一次阿泉至桂全家、爲本月二十一日晚深夜、敲門而入、對叔大鬧、謂「……不借我錢、我要你命……」初不及防、桂泉度其爲恐嚇、迨至陰曆本月二十二日傍晚六時許、阿泉又至桂全家、仍要借錢、坐在客堂中、久久不去、片刻、桂全走出、兩人一見、遂起口角、阿泉匆匆逃去、是夜十時過後、忽然又來叔家、從後門而入、一直闖入桂全房、不說一語、從身邊摸出尖刀一柄、向桂全左腿猛砍二下、桂全受痛狂呼、家人趕到、阿泉已逃、幸傷勢尚輕、送往附近醫院醫治、現桂全已與其兄桂森議妥、將登報申明、逐去阿泉云、

草棚遭殃
閘北三處火

大洋橋　閘北潭子灣附近大洋橋有草棚一百三十餘間、內居江北苦力共有一百六十餘家、昨晨一時半、該草棚內某姓家、忽不戒於火、頓時竄穿屋頂、火光燭天、衆居民於睡夢中驚覺、扶老携幼、爭先逃走、哭聲震地、慘不忍聞、後經救火會聞警除用電話報告四區公安局外、即驅車往救、無如該處已在鐵路之北、並無自來水、無法施救、而草棚又乾燥易燃、延燒約一小時、一百三十餘間草棚、盡付一炬、頓成一片平坦焦土、四區公安局派警多名到場、被災平民、均已他去、而火首亦無從拘獲、梅區長已飭所屬嚴緝火首到案訊辦、

太陽廟　昨晨一時許、閘北太陽廟旁草棚內、忽然起火、當經各段救火車到場救熄、計焚燬草棚三間、

天通庵　昨晨三時許、閘北天通庵附近、發生大火、已誌昨報、茲悉被燒者、皆爲江北草棚、火至四點三刻始熄、共焚去房屋四十餘間、並有工人一名、受火傷、

浦東前晚澈夜戒嚴
破獲反動機關一所
斃捕黃鼠狼者一人

浦東洋涇鎮、前晚七時起即特別戒嚴、軍隊與保衛團出防、並開槍示威、斷絕交通、至天明六時、洋涇西柵口外老石橋畔發現擊斃男尸一具、但所傷爲鐵木器等、並非槍傷、同時洋涇北中廠浦灘平房內拘去湖北客民一名、有謂捕盜、有謂共黨機關、茲據二十四保二十圖地保莊鴻奎於昨晨到浦方法院報稱、洋涇市保衛團第一團於前日獲一反動份子、分發傳單、當得機關在中廠平房內、故協同駐軍前往搜查、所以密佈防哨、澈夜警備、結果拘獲一犯、惟有一人在路不知爲何方擊斃於老石橋畔、該尸年約三十許、身穿黑布棉襖、黑布棉褲、足穿草鞋、所有破獲之機關、現由軍團派撥看守、理合報請相驗、旋又據湖北婦人孫李氏投院訴稱、住洋涇春山街十八間、丈夫孫雲德、今年二十八歲、向爲捉黃鼠狼生活、惟須於晚上在田內設計捕捉、昨晚與伙伴一人同出工作、詎洋涇鄉民誤指爲匪、即以鐵扁担向要害亂擊、以致死於路上、請求伸雪、當奉王檢察官分別研訊一過、即渡浦驗明已死孫雲德委係因傷身死、填明尸格、飭令尸屬收殮、候查核辦、

一刀一刀
砍傷姦夫淫婦

住居勞勃生路三千八百六十五號之褚進益、妻季氏與孟某姘識、前日下午一時卄分、乘褚出外之際、孟又往續歡、詎爲本夫褚進益偵悉、即潛回家中、則見一對奸夫淫婦正在床頭卿卿我我、親密異常、不覺心頭火起、持斧將孟與氏之頭顱各砍一下、流血不止、經人報告普陀路捕房、派探目榮錦林往將傷者送醫醫治、並將褚連同兇器拘入捕房、昨日解送臨時法院、經葛推事略訊一過、諭令押候原告傷愈改期再訊、

箱屍案判決
江劍秋徒刑四年

漢口鉅商程海門之十四歲孫兒伯龍(即伯安)、於九月十一號被其戚江劍秋糾黨將伯龍誘出謀斃、裝尸木箱擲棄、經虹口捕房包探馬孝治車學會將江緝獲、拘解臨時法院訊押、各情已誌本報、昨晨由梁龍庭長升座第三刑庭續訊、即由原告代理律師起而要求從嚴懲辦、繼由被告之義務律師辯論之下、梁君核供、判決被告江劍秋詐術略誘之所爲、處二等有期徒刑八年、遺棄尸體之所爲、處二等有期徒刑七年、合併應執行刑期十四年、褫奪公權全部終身、准以兩日未決羈押日數、抵徒刑一日、皮箱一只沒收之、

盜跡

●緝獲

▲刧商店之史相生　派駐浦東三區探員劉長富、前日緝獲於舊歷九月間結黨四人執持手槍行刧洋涇鎮南弄當柵口義興肉莊及沈家弄某米店等案內之盜犯史相生一名、昨日解送市公安局偵緝隊、經隊長某子雲訊據該盜史相生供年二十三歲、崇明人、承認聽從在逃之徐根生等同往行刧、得贓分洋一百二十文作用不諱、判令收押、一面令飭該探員等迅速補緝逃盜徐根生等解辦、

●警報

▲北海路　昨晚六時五十分、有五盜侵入北海路三十號、一執手槍、刧去衣飾銀洋一百五十五元、

▲福建路　昨晚七時半、有四盜侵入福建路四百五十六號、二執手槍、刧去衣飾銀洋一百八十元、

▲天津路　昨晚八時、有五盜侵入天津路五十三號、二執手槍、刧去大小銀洋八十元、

▲福州路　昨晚八時一刻、有四盜侵入福州路三百九十六號、二執手槍、刧去鈔票銀洋六十元、

▲溫恩路　盜匪江北人周阿二、串同孫小過子於昨晨二時在溫恩路關切行路日本人某甲身畔一百元之財物圖逃、被巡捕拘獲、將周阿二拘獲、而孫小過子乘間脫逃、至華界被崗警查見、將其拘獲、帶入警署、以待租界備文往提、嗣由包探帶入捕房、押候解送法院訊辦、

▲浦東　浦東洋涇附近包家宅包福松家、前日在浦收得會款、被鄰近流氓胡莊林胡之林等聞悉、乘黑夜持械撬門入內、拿出手槍、向伊妻嚇禁聲張、强將皮箱上鎖匙扭去、將鈔洋一百三十元現洋四十元金線戒兩只金挖耳一支金氣通一支以及皮袍大衣等一併擄取攜贓而遁、該處保衛團馳往兜拿、胡等已逃逸無蹤、現由事主開單報請三區二分所查緝、

▲西華德路　前晚九時許、西華德路二千二百二十七號婦人張鄭氏所開之煙紙店、突被盜匪七名侵入、一盜執槍恐嚇聲張、當將賬檯上之鈔票四百元、現洋角子一百元、搶刧而逸、嗣經該氏報告虹口捕房請緝、

誤客爲主
槍柄……耳光

前日下午六時一刻、閘北寶山路鴻吉坊第五弄有身着長衣三人、短衣者二人、在該處徘徊、未幾齊集於第一百十五號毘存里門前、一人輪宅門環輪扣、宅內主人適因事外出、祇留婦女及幼童在內、聞聲啟戶、該人即袖出手槍、喝禁聲張、將門把住、俟其餘四盜入後、即在門內把風、當被搜刧去金戒四枚、金挖耳一根、現洋三十九元、另一盜乃向各婦盤問藏匿銀錢所在、當其衛者爲鄰婦徐姓、答稱徐姓主人已出外、屋實不知、該盜以爲誑語、途用槍柄向其胸前猛擊、幸未得逞、時適鄰居某女郎亦在外扣門、欲至鄰宅閑談、盜開門納之、該女郎見情形有異、方欲避出、亦已爲盜所挾、將其拖入、又以其爲宅內主人、令其說出銀錢所在、女郎則稱爲鄰居、盜仍不信、怒摑其左耳光數下、後將各人縛住後、相率逃出、留一盜斷後、臨行並云不許聲張、否則槍殺、迨各盜去遠、主人折返、乃大驚訝、

太太車夫死同一法
一個是受夫痛責
一個爲妻子失蹤

公館太太　聶王氏、年五十六歲、係法租界巨籟達路二百零九號聶公館中之太太、於昨日上午九點半、與家人發生口角、聶王氏受夫痛責、事後、忿憤之下、突起厭世之念、即刻獨自出門、轉由婢子案買到生煙二錢、私行帶回家中、在臥房內背人吞下、片刻毒發、在床亂抖、迨被人察覺、送醫院醫治、經醫生檢查、煙毒攻入心腹、不能救治、迨至十時一刻、卒於醫院中、子女聞耗、哭之悲慟、旋將屍車回本宅、定今日入殮、

黃包車夫　閘北烏鎮路陳上合與銅鍛鋪隔壁第二家、住有黃包車夫周喬寶、江北人、有妻王氏、自江北鄉下娶來、初尚和睦、嗣夫婦間時常吵鬧、王氏曾有言謂、「我不情願跟你做黃包車夫的妻……」周自知難管束、於是亦任伊所爲、置之不問、距今一星期前、王氏忽然失蹤、或說被人拐去、周喬寶得悉、四方找覓不見妻影、神經大受刺激、乃於昨晨黎明時、吞生烟泡八個自盡、經醫生救治無效、越一小時、氣絕斃命、年三十四歲、

難言之隱
兩年夫妻想分離

周富昌與妻周張氏即張寶大成婚紙及聘載、茲周延律師在地方法院提起離婚訴訟、被告亦延律師答辯、昨日上午由陳推事開庭審理、原告供年二十歲、松江人、住公共租界、現在當書、張寶大係於前年迎娶、詎婚後行爲乖張、實有難言之隱、且不時歸甯、自今年正月間去後、迄今七月方回、本年就擱母家、不受規勸、又接得郵信二封、第一封爲張濟川具名、至此即由原告律師呈出本年十月廿三本埠各日報本埠新聞欄內載有張濟川被拘、略謂上海兵工廠總廠工會執行委員張濟川、因有共產嫌疑、拘押淞滬戍司令部云云、官閱後、將報存卷、旋訊被告供年十九歲、上海人、住小南門外南倉街、父名伯陶、昔爲教員、今因年老耳聾、賦閑在家、兩兄在洋行執業、我於十七歲時出閣、正月初七因天寒、姑嫜惱怒、斥我滾出、所以回至母家、三月間、母伴我回夫家、不料大家錢門緊閉、無奈仍回、所云張濟川我並不認識、亦未出去、離婚不願、要求追還我之珠頭面珠鐲金鐲等十餘首飾、原告所屬盡屬我家之物、問官諭命原告律師先行在外和解、如難妥洽、再行審判、

英商控
崇業里房客欠租案判決照償
房客不服聲明上訴

英商新瑞和洋行在臨時法院控告北四川路崇業里房客基仁堂積欠房租八個月計洋一千二百八十元一案、昨晨由喬推事開庭集訊、英商與君荷庭觀審、由被告基仁堂代表人到案供稱、該里房屋本係華商振興公司產業、而由中孚銀行經租、三月間國民軍克復、全市房客運動減租、崇業里各房客、因減租問題未曾解決、故將房租暫行停付、嗣官廳明令房主不准增加房租、房客亦不得短租、若業主竟將該屋轉押與洋商、何得將房租無故追房客、但該處係屬華界、該土地所有權、而不經過合法手續、政府已有命令取締華商向洋商押屋之舉、若仍由中孚銀行收租、則即照付、如用洋商係與公司產業云云、並將判決書及抵押公司信函、中孚銀行三月間所出房票呈案請察、原告代理律師稱、若該地房屋向非英商產業、何以洋人出面反對、英商控告欠租之事、即此一端、已可證明、曾保英商產業、且依據條約洋商有在上海置產之權、今被告以損壞國權爲前題、但此案與國權有關係、故律師亦爲民一份子、擁護國權之心、不後他人、各界亦所深知、惟條約既未取銷、洋商照約可在上海置產、喬推事將被告所呈者面詳據審核之下、認被告理由不足、判令照數償還並負訟費、被告即聲明不服、將依法上訴、喬君諭令照數交保、

吳淞破獲僞軍事機關
拘獲三人

吳淞大中華工廠旁之平房內、設有西北軍第七十軍辦事處機關一所、內有該軍旅部副官長瞿德麟等在內暗賣委任狀情事、茲爲市公安局吳局長訪悉、以責官招搖、擾亂民心、特派本局派駐七區探員殷海峰率偵探楊鶴鳴等前往該處查拿、昨日拘獲瞿德麟即徐成一名、近又改稱徐仲咸又稱徐成復又化名徐仲林、並獲該僞機關之副官王金福等二名、並搜出手提皮箱一只、內藏僞委任狀委任分調令符號及軍服軍帽等件、一併解送公安局偵緝隊暫押、應候該隊隊長訊明核辦、

支欵未得拘入捕房
收賬員大幸

馬霍路跑馬總會寫字間收賬員周竹欽、於前日上午、派出華收賬、赴外收款、迨歸、檢查錢箴、忽少支票數張、約値四五百元、周着急非常、度其必在途中失竊、於是告明西大班、即以電話通知滙豐銀行停止付欵、時在十一點許、迨午飯後、滙豐有電話致跑馬總會、謂有人持支票、按時十二時許、有一男子、身穿華絲葛夾衫、手執跑馬總會失去之支票、至滙豐兌現、被行員察破、即鳴警送入捕房候核、

形形色色

携帶軍火　前充兵士之江北人李德勝、於昨晨六時許、身藏軍火、行經界路、適有滙司捕房西探亭股華探湯殿與華捕等在該處檢查行人、將李攔住、搜出盒子砲一桿、子彈十七粒、一併帶入捕房、昨晨解送臨時法院、即據中西探案明破獲情形、將槍彈呈案請求延期、經李晋年推事核供諭被告還押、候改期查明再訊、

冒名搜查　前日午後浦東華通碼頭南京輪船到埠時、有碼頭匪徒嚴德元冒充禁煙局檢查員、乘坐划船、在浦邊搜查旅客行李、當經駐棧王巡官察破、飭警將嚴拘解公安局第三區發落、經鄭區長略詰之下、以近日浦江中冒充機關人員擾害行旅之事、時有所聞、判令押候備文轉解市公安局訊辦、

調戲行凶　紹興少婦王氏、住閘北新民路洪吉里十號、前日下午五時、忽懷抱小孩在弄內遊玩、忽有住居同里四十八號賣荳芽菜爲生之海門人顧保吉走來向該少婦調戲、婦羞忿大罵、詎顧即褊羞成怒、取一繩條向婦毆打、致婦之左目受傷、當即鳴警將顧拘入公安局、奉判拘押三天、交保釋放、

公布文件
地方法院

▲刑事批示　(陸廷翰)狀悉、仰候提案歸通等到案訊奪、(夏長元)狀悉、案已起訴、候將結束轉送刑庭核辦、(張阿炳)狀悉、仰候查明核辦、

▲提起公訴　㊀傷害、沈春發等、㊀詐財、陳雲龍、㊀和誘、施有光、㊀竊盜、田玉山、㊀竊盜、施小牛、㊀竊盜、王長桂、㊀竊盜、邢阿福、㊀侵占、蔡阿三、㊀危險物、李文藻、㊀危險物、張吳氏、(以上十五日)

▲民事批示　(一件)黃蔣氏請領契據證物由、狀悉、查圖章二顆、已於民國十五年十月二十八日當庭發還、仰於本月十九日上午十時、來院具領、(一件)秦鏡鏡請領契據由、狀悉、該件仰於本月十八日上午十時、來院候訊核發、(一件)王煥章具保徐周氏限期交欵由、狀悉、准保、(一件)楊信記聲請執行由、狀悉、候飭傳訊追、(一件)錢俊卿請飭吏執行由、狀悉、已責令限期交欵矣、仰即知照、(一件)吳炳生聲請執行由、狀悉、案已上訴、所請應從緩議、(一件)山楊氏聲請嚴厲執行由、狀悉、候飭傳訊追、(一件)田綬章具保陳屬尚隨傳隨到由、狀悉、准保、(一件)袁長榮具保朱炳泉限期交欵由、狀悉、仰候飭傳訊追、(一件)陸士英聲請執行由、狀悉、仰候飭傳訊追、(一件)朱榮甫聲請嚴厲執行由、狀悉、查此案判決尚未確定、所請仍從緩議、(一件)張林生請求飭拘押追由、狀悉、准予飭拘嚴追、(一件)楊恒鑫等聲請繼續執行由、狀悉、准予續傳訊追可也、(一件)張仁忠聲請發給營業證書由、狀悉、仰候製就發給可也、(一件)借良和聲請強制執行由、狀悉、查此案判決尚未確定、所請暫從緩議、(一件)徐王氏聲請執行由、狀悉、候飭傳訊追、(一件)唐顯生請執行判地管業由、狀悉、候飭吏執行、(一件)周王氏等請領銀元及方單由、狀悉、仰於本月二十二日下午一時、來院具領、(一件)顧粟才請交營通紳保由、狀悉、已庭諭矣、(一件)翁煜傳聲請求傳保交欵由、狀悉、仰候函上海公共租界臨時法院移送該債務人到案執行可也、(一件)鮑炳坤聲請嚴厲執行由、狀悉、仰候飭傳追、(一件)徐禹渊請領契紙由、狀悉、仰於本月二十二日下午一時、來院具領、(一件)張錫爲妻捲逃、呈請備案由、狀悉、(一件)羅爾泉等爲協議離婚請准備案由、狀悉、准予備案、紙存、(一件)葛隆海辭訴由、狀悉、查此案已於前月二十八日判決矣、仰即知照、

▲民事判決　(一件)判決瞿靜濤與楊樹森租屋糾紛一案、(主文)被告應將閘北天統路南星路崇德里第四十二三號樓房兩幢、限於本年陰歷十二月初三日讓渡、交還原告接收、訴訟費由被告負担、(一件)判決葛陸氏與楊秀芝應償還原欵涉訟一案、(主文)被告楊秀芝應償還原告抵欵本洋一千元、並自民國十五年陰歷十月初二日起、至執行終了日止、按月一分六厘計算之利息、上項本利、被告楊秀芝如無力清償、應由被告淩菊心負責代償、訴訟費由被告負担、(一件)判決楊康生與朱繼芳存欵涉訟一案、(主文)被告應償還楊康生規元一千兩、並自十五年夏歷十二月二十九日起、至執行終了日止、按足月一分之利息、又應償還沈卿規元一千兩、並自十五年夏歷十二月初一日起、至執行終了日止、按足月一分之利息、訴訟費用由被告負担、(一件)判決楊席豐與楊棣卿贖田涉訟上訴一案、(主文)兩造上訴均駁斥、第二審訟費由楊席豐負担三分之一、楊棣卿負担三分之二、(一件)判決劉雲山等與余氏借欵涉訟一案、(主文)被告應還原告洋三百元、訟費由被告負担、(一件)判決陳蔡氏與倪吉華借欵涉訟一案、(主文)被告應償還原告本洋六十五元、利息自本年陰歷正月起、付至執行終了日止、每月按照二分計算、原告其餘之訴駁斥、訟費原告負担三分之一、被告負担三分之二、(一件)判決瞿寄生與萬春職借欵涉訟一案、(主文)被告應償還原告原本銀二百九十五兩七錢三分八釐、並自本年陰歷三月初一日起、至執行終了日止之遲延利息、按月八釐計算、訟費歸被告負担、(一件)判決金錦元與潘有村等抵欵涉訟一案、(主文)潘有村應償還金錦元本利洋三百四十五元、如潘有村無力償還、應由喬毛毛代償、訟費由潘有村負担十分之九、喬毛毛負担十分之一、(一件)判決楊成鏞等與老李財物涉訟一案、(主文)係爭財物、老李應照清單交還楊成鏞、錢世昌收受、老李之反訴駁斥、本訴及反訴訟費歸老李負担、(一件)判決陳厚榮因房租糾葛聲請支付命令一案、(主文)本件聲請駁斥、聲請費用由聲請人負担、(一件)判決殷陳氏與蒯壽臣等賠償涉訟一案、(主文)原告之訴駁斥、

▲公示送達　(一件)金菊林與金菊如因脫離關係涉訟案件、本院定於十二月六日上午九時、爲公開審理日期、除選任律師周域爲該被告金菊如特別代理人外、仰該被告遵期到院辯論、毋自延誤、(一件)龔五妹與張炳森因離異案件、本院定於十二月八日上午十時爲公開審理日期、除選任律師馮應昌爲該被告張炳森特別代理人外、仰該被告遵期到院辯論、毋自延誤、(一件)判決鍾阿品與金記品因欠欵涉訟案件、(主文)被告應給付原告大洋一百二十六元二角四分二釐、訟費由被告負担、

▲刑事批示　(一件)王朱氏狀悉、仰候將原狀移送本院主任檢察官核辦、(一件)請求賠償損失由、狀悉、查本案已於本月二十日宣告判決在案、該民如有不服請求賠償損失、仰逕向民庭起訴可也、

▲刑事判決　(一件)判決陸才即小窜涉傷害人致死一案、(主文)陸才即小窜涉傷害人致死一罪、處二等有期徒刑五年、未決期內羈押日數、以二日抵徒刑一日、(一件)判決董碧如妨害衛生一案、(主文)董碧如犯忽業務上必要之注意、致人死一罪、處罰金四十元、妨害衛生一罪、處罰金二十元、應執行罰金五十元、未決期內羈押日數、以二日抵罰金一元、罰金無力完納、以一元折算一日、易以監禁、董碧如應償還丁冠生洋二十五元、(一件)判決周錫堂和姦一案、(主文)周錫堂和姦一罪、處五等有期徒刑二月、未決期內羈押日數、以二日抵徒刑一日、唐康氏相姦一罪、處五等有期徒刑二月、未決期內羈押日數、以二日抵徒刑一日、(一件)判決徐登福強盜一案、(主文)徐登福共同侵入強盜一罪、處一等有期徒刑十二年、褫奪公權全部終身、未決期內羈押日數、准以二日抵徒刑一日、徐登福應返還楊張氏大洋一百七十六元、小洋二十角、金挖耳一件、金圈一付、(一件)判決黃阿小贓物一案、(主文)黃阿小受人贈與贓物一罪、處拘役二十日、未決期內羈押日數、以二日抵拘役一日、(一件)判決蔡心寬等略誘及段文洪附帶民訴一案、(主文)蔡心寬等略誘二罪、各處二等有期徒刑五年、各褫奪公權全部終身、略誘一罪、處三等有期徒刑三年、應執行有期徒刑七年、褫奪公權全部終身、未決期內羈押日數、以二日抵徒刑一日、蔡心寬應將殷如康張和孝交段文洪領回、訴訟費用由蔡心寬負担、(一件)判決余德有略誘一案、(主文)余德有略誘一罪、處五等有期徒刑五日、未決期內羈押日數、以二日抵徒刑一日、(一件)判決王長桂竊盜一案、(主文)王長桂侵入竊盜一罪、處五等有期徒刑二月、褫奪公權全部終身、未決羈押日數、以二日抵徒刑一日、(以上十六日)

臨時法院

▲刑事批示　(一件)俄人色白立克爲曼利色白立克娘娘請求易科罰金由、狀悉、准予易科罰金、(一件)張暢沃代理人蔣國芳律師爲張高欺騙一案、請求易科罰金由、狀悉、准予易科罰金此批、

▲民事批示　(一件)朱張氏爲訴陳狩借欵一案、請求撤銷由、狀悉、應准撤銷、(一件)英商老公民洋行爲與同益米號違約一案、聲請假扣押、先提供担保銀四千兩、如被告如欲撤銷、本件裁決應提供担保銀八千兩、(一件)程某與興昌借欵一案請求外故判決由、狀悉、本案既經命令繳欵、自應照准、仍候傳案查詢、所請求分批交還、礙難照准、(一件)戴高氏爲與陸信昌欠欵一案請求領欵由、狀悉、准予給領完案、(一件)馬鏞等請求領欵由、狀悉、准予給領、又給准二百兩、准一併具領、此批、(一件)盛頻臣訴呂婚秀婚姻一案請求銷案由、狀悉、准予銷案、(一件)陳公哲爲華商銀行訴追與瑞祥一案請求復訊由、狀悉、本院判決陳公哲償還華商銀行欠欵一案、係根據父債子還之原則、該民是否爲與瑞鮮股東、初不必問、所以撤讓合同一節、原訊既未呈出、無異自行拋棄、所請復訊、應勿庸議、(一件)梁鑾鑑聲請執管梁炳恒遺產由、狀悉、查本件聲請係屬非訟事件、既據梁鍾氏掛具狀反對、是已發生爭議、應另依照訴訟程序、正式起訴、以資解決、所請給諭之處、應無庸議、

▲民事裁決　(一件)劉鞏伯因保證品一案、(主文)查劉鞏伯前在公廨內交存保證物品江蘇鐵路證券一百十七張及取息執照等計票面銀九千九百八十五元、現據劉鞏伯代理律師聲稱、此項鐵路證券、經鐵路清算處登報公告、限期收回換給證券、計可換十年整理金融公債二千元、該公債照市價三七折、約値七百餘元、本案已閱十年、原告人久不進行、祇請依保少數領另行交保、俾得領回鐵路證券、以免過期失效、致受損失、本院察核代理人所訴尚屬實情、所着另交五百元現金保、(一件)張高氏與吉村請求離異聲請訴訟救助一案、(一件)李某氏與李如松請求離異聲請訴訟救助一案、(主文)等件聲請駁斥、(一件)張孔氏訴蘇鴻賚蘇夏氏債務一案、(主文)被告人應即償還原告人洋一千四百元、並自本年陰歷六月十五日起至還日止常年六厘之利息、訴訟費歸被告人負担、

▲刑事判決　(一件)劉靜懷訴陸阿二因強盜一案、(主文)陸阿二強盜財物之所爲、處三等有期徒刑四年、褫奪公權全部終身、手槍一支沒收之、(一件)楊樹浦巡捕房訴周南老因危險物及殺人一案、(主文)周南老私藏槍彈之所爲、處四等有期徒刑二年、殺人未遂之所爲、處無期徒刑、應執行無期徒刑、手槍一支子彈八粒沒收之、(一件)徐芝瑞訴徐耀印虐待一案、(主文)本案准予撤回告訴、(一件)陳新發訴奚榮發王香根談榮森張永財等共同竊取財物一案、(主文)奚榮發王香根談榮森張永財共同竊取財物之所爲、各處五等有期徒刑六月、褫奪公權全部終身、未決羈押日數、各以二日抵徒刑一日、(一件)周子奎訴蘇阿四強盜一案、(主文)蘇阿四強盜之所爲、處一等有期徒刑十五年、褫奪公權全部終身、未決羈押日數、以二日抵徒刑一日、手槍一支子彈沒收之、(一件)程海門訴江劍秋詐術略誘一案、(主文)江劍秋詐術略誘之所爲、處二等有期徒刑八年、又遺棄尸體之所爲、處二等有期徒刑七年、應執行十五年、褫奪公權全部終身、未決羈押日數、以二日抵徒刑一日、箱子一只沒收之、(一件)徐桂發訴章桂卿用手槍恐嚇及強暴手段一案、(主文)章桂卿共同強取財物之所爲、處三等有期徒刑三年、褫奪公權全部終身、未決羈押日數、以二日抵徒刑一日、(一件)胡路之訴劉寶金金世奎強取財物一案、(主文)劉寶金共同強取財物之所爲、處三等有期徒刑三年、褫奪公權全部終身、未決羈押日數、以二日抵徒刑一日、手槍一支、子彈六粒沒收之、金世奎公訴不予受理、(以上均十六日)

◉市政府與各局

□市政府……設計會主任派定

市政府派王和爲市政設計委員會財政組主任、沈怡爲公務組主任、俞石淨爲公安組主任、保君建爲教育組主任、黃伯樵爲公用組主任、胡鴻基爲衛生組主任、朱炎爲土地組主任、潘公展爲農工商組主任、寶孟幹王以沙爲市政設計委員會事務員、並聘李宗侃爲市政設計委員會委員、

□工務局……計劃翻修寶山路

閘北寶山路與南市民國路同爲本市二大幹路、現聞市工務局於着手辦理民國路以外、並擬將寶山路同時加以翻修、惟寶山路地下溝渠工程向甚簡陋、故每逢天雨路上輒有積水難行之患、現市工務局爲一勞永逸起見、擬將寶山路溝渠一併翻修、再埋大號新管、以資暢洩、然後改築柏油路面、使成爲本市良好道路之一、凡此種種、市工務局已籌備有日、聞一俟該路水平測量完畢、溝渠計劃定就以後、即可着手招工投標、

□工務局……唐家灣小菜場工程

唐家灣小菜場、已於本月十日全部竣工、並於日前由工務局分函財政衛生二局派員接收管理、現聞財政局已將攤位大致佈置就緒、不日即可設攤、按此次重建之唐家灣菜場、全部共二十七間、柱子一律爲鋼筋水泥深入土中、柱脚亦爲鋼筋水泥、約五尺見方、其上復有梅花樁、以封十幾下陷、工程甚爲周密、屋面係木製、上鋪油毛氈、地面爲水門汀、遠望全場宛如火車站上之月台、形式甚爲美觀、菜場北首有最新式之男女廁所、旁有儲藏室、冰房、洗池、布置井井、在上海所有菜場中殊不多見、全部工程、歷時僅二月有半、用款萬千餘元、承造人爲何樑記營造廠、

□工務局……蘇州河將添建碼頭

滬北米業聯合會籲願市公路局於西藏路至新閘橋間蘇州河岸、貼費興築碼頭、工務局已准由該會認貼全部費用、俟照指定地位建築碼頭八座、但聲明該碼頭仍應供給公用、此外工務局爲市民便利起見、擬於同時在烏鎮路口滿州路口及毗連公共租界之處建築公共碼頭三座、圖樣均已備齊、不日招工投標、

□農工商局……通告各工會註册

市農工商局昨奉市政府發交國民政府訓令一件、據以通告各業工會、催速到局註册、以便彙報勞工局、

◉淞滬豬稅局昨日成立

淞滬市區內之豬稅、以前向由商人認包、茲經江蘇省政府財政廳明令撤消、收回官辦、委任王剛題爲局長、在南市新碼頭內業露路十二號設立總局、並於南北站蔡家浜與淞口暉港等處各設分所、昨日正式成立、由王局長宣誓成禮、並定各分所每日的分別開徵、所有以前局發稅票等、概行作廢、一律改用新發稅票、

勞資問題

勞資調節會之工作

㈠通用印刷製盒廠罷工案、本已定期談判、昨據工統會函稱、該廠方面又招致外補、阻止復工、除函復工統會外、特函知該廠迅予撤補、准先復工、不得另生枝節、㈡大中國印刷廠停業工友要求調節案、定今日下午二時召集勞資兩方、如期到會協議、(大中社)

工統會解決兩案件

㈠油漆業內作工會第一分會、爲受資方不容納條件、激起罷工風潮、工統會救濟課袁委員正道、特派何滋聚設法解決、查該業資方有大件小件梳妝洋鏡業三體、經何君於十五日領同該工會指導員、常委及市黨部工農部代表與小件部梓業全體代表林雅周等磋商、結果將該工會所提條件全部解決、經各方代表同意簽字、交工統會油印、再由勞資兩方推定代表正式蓋印、㈡梓業代表等以條件既經解決、要求即日復工、何君訓令該工會通飭聯梓業範圍內工友一律復工、其梳妝洋鏡業方面條件、亦已完全承認、俟勞資兩方定期簽字後、亦即復工、至大件方面、昨由趙君等該工會調處、由納君介紹何君等周辦泰祥木器號部號主之涉、該號主允即負責任該業商協會召集資主及各號主討論解決方法、㈢碼頭棧務工業聯會、爲十五日下午五時、在今利源碼頭協商楼碼頭打力毆工人工頭加薪問題、呈請派員參加一案、救濟課派蕭琴前往辦理、經約同各代表將加薪辦法議妥、即得雙方同意、當場簽字、圓滿解決、

劉書全案 職工全釋

劉書全藥店搗毀一案、曾由公安局拘去職工三十五名、後經工統會保釋三十名、尚有五名被解地方法院、經一再究訊、確屬無罪、業於昨日完全釋放、

時報廣告刊例（封面新評前三行起碼每日每行一元四角）（國畫時報每方寸每次一元五角）地位須於三天前預定（新光小廣告）念二字起碼每日每字二分（新聞欄內）每日每行四角五分（後幅長行）一三行起碼每日每行八角（後幅普通地位）十字起碼每日每字一分二釐（彩色廣告）加一色手續費十元二色四十元三色九十元四色一百六十元地位格色須預向本館廣告部接洽
本館開設上海山東路望平街A字六號 電報掛號二五一四 營業部電話中央一二○一號 編輯部電話中央一二○四
▲中華郵政特准掛號立券按照總包特別優惠寄遞之報紙

◉黨部工作

▲特別市第五次臨時執委會

特別市臨時執行委員會、前日舉行第五次會議、出席委員七人、常務委員鍾汝中主席、㈠讀遺囑、㈡宣讀上屆議決案、㈢報告事項二十三件、㈣討論事項、(甲)常務委員會提案、㈠各部每月須將工作報告送交常務委員會案、(議決)每月五日前、將上月工作報告、送交常務委員會、㈡各部舉行任何會議、須先通知常務委員會案、(議決)函知各部、㈢(十屆保留案)商人部提案、擬中參世呈請劣貨(肥田粉)病國、請通令查禁、免妨農業案、(議決)保留、㈣已辦請追認者㈤淞滬衛戍司令部緝拿浙江省黨部報告之法租界共逆案、(附名單)(議決)通過、(乙)商人部提案、㈤擬煤業會爲刑具示威、勒索捐款、懇祈轉請徹究、以安商業案、(附一呈)(議決)查前案合併辦理、㈥據菸酒業會呈爲請咨衛戍司令部飭令工統會農總職工部團忠等特警毆辱案、(附一呈)(議決)交工農部辦理、(丙)組織部提案、㈦一區黨部爲防止共產、呈請舉行反共運動宣傳週、並嚴厲清黨案、(議決)交組織部辦理、㈧一區黨部爲呈黨員大會議決案、請求案核施行案、(議決)交常務委員會分別辦理、㈨上海郵務工友呈爲工友幾妙德被毆殿傷、特開出要求條件四項、(議決)交常務委員會查辦案、㈩十四區黨部呈爲黨員馬文鈞、爲偵探侮辱、請求致函公安局查辦案、(議決)交常務委員會辦理、⑪嘉定縣黨部特別委員會呈爲函復懲辦紀王鎮土豪劣剝案、(議決)轉江蘇省黨部、⑫請釋第四獨立區分部、爲該部檢舉紀王廟土豪王耀庭、乙兩嘉定縣、嚴予懲辦案、(附民衆報告王耀庭盤剝勒迫事實彙集一份、)(議決)轉江蘇省黨部、(丁)工農部提案、⑬具復中央工人部令查上海十三邪成衣工會代表翁成美等、爲工統會委員江政卿等施壓勞納施積山等壓迫工人、冒佔公所、破壞公益、請求一併拘究案、(附原卷)(議決)照轉、⑭上月新呈請胞兄王鏞震無辜被押、請予保釋案、(議決)呈軍警委員會保釋、㈤臨時動議、甲、常務委員會提案、㈠定十一月十六日上午、舉行上海特別市全市黨員歡迎蔣介石同志大會案、(議決)通過、㈡定期慶祝討唐勝利大會案、(議決)交民衆運動委員會、㈢本黨部應發表宣言、援助謝援秋同志案、(議決)通過、㈣本執行委員會議及常務委員與各部長聯席會議開會時間、改爲上午九時舉行案、(議決)通過、㈤確定本黨部與市政府聯席會議時間案、(議決)暫緩、(乙)婦女部提案、㈥請改委王傑芬同志爲宣傳科主任幹事案、(議決)通過、㈦請改委王澤同志爲文書科幹事案、(議決)通過、㈧請改委譚君珊同志爲宣傳科助理幹事案、(議決)通過、㈨宣科科主任幹事許廣平同志辭職照准案、(議決)通過、(丙)青年部提案、⑩擬三區黨部青年部長林美術同志、被衛戍司令部誤認爲共逆林鈞、以致被捕、請速去函保釋案、(議決)通過、⑪請委毛洪度同志爲本部服務員案、(議決)通過、⑫散會、

▲縣黨部第一區選舉

縣黨部組織部對于第一區黨部選舉事宜、已辦理告竣、昨日下午派姜介實出席指導、並監視選舉、結果、姚吉陳頌表顧文求林萃青沈露錫英當選爲執行委員、孫忍濤爲監察委員、定十八日開第一次執監委員會、

▲公安局特黨部改組會

特別市公安局特別區黨部改組委員會、昨日下午一時開會、主席黃光斗、劉愷鍾報告工件、常務委員會提出聘巫漢民爲本會幹事、並通過委派各區分部改組委員、計本局特別區分部爲藍鈞衡・余樸・顏鴻熙・程華偉・彭鳳翔・第一區分部璩金榮・車綺川・曾蔭光・金殿揚・季存正・第二區分部鄭友尚・晏仲倬・劉炳笙・張承志・徐元晃・第四區分部孔廣白・韓剛繩・任履平・王省三・高子強・第三區分部梅永貴・倪文彪・黃濟元・陳元楷・徐逢春・第五區分部陳佑華・曾發・鄒將鼎・曹承彬・方灝・第六區分部李維漢・吳世均・劉俊・蔡鑫・劉翁慶・第七區分部王之傲・傅友齊・斯和植・戴國卿・王文炳・並定本星期五下午一時、召集各改組委員開聯席會議、

專件

◉國民政府印花稅暫行條例

(第一條)凡本條例所列各種契約簿據及人事憑證、四類特稱物品、均須遵照本條例貼用印花以爲適法之憑證、(第二條)前條所列應遵照本條例貼用印花之各件分爲四類稅額如左、第一類十五種、發貨票、寄存貨物文契之憑摺、租賃各種物件之憑據、抵押貨物字據、承攬地畝字據、當票在肆元以上之當票、延聘或僱用人員之契約、以上七種各貼印花一分、舖戶所出之貨物單、租賃及承頂各種舖底之憑據、預買賣貨物之單據、租賃土地房屋之字據及房票、各項帳單、各項銀錢收據、以上六種每數在一元以上未滿十元者、貼印花一分、十元以上者貼印花二分、支取銀錢貨物之憑摺、每個每年貼印花一角、各種貿易所用之賬簿、每冊每年貼印花一角、第二類十四種、提貨單、各戶承攬字據、保險單、各項保單、存款憑單、公司股票、交易所單據、匯票、銀行錢莊所用支票及性質與此相類似之票據、產業及析產字據、借款字據、舖戶或公司議訂合資營業之合同、不動產典賣字據、承領或承租官產執照、以上十四種數在一元以上未滿十元者貼印花一分、十元以上未滿一百元者貼印花二分、一百元以上未滿五百元者貼印花四分、五百元以上未滿一千元者貼印花一角、一千元以上未滿五千元者貼印花二角、五千元以上未滿一萬元者貼印花五角、一萬元以上未滿五萬元者貼印花一元、滿五萬元者貼印花一元五角、五萬元以上不再加貼、(未完)

請聽王夫人之經驗談（其六）

普通煤爐或柴灶○須常存多量之煤或柴於附近○既佔地位○又礙觀瞻○惟我家之電灶其電力係由線中傳來○永不竭盡○既省煤柴之地位又增家庭之美觀○何樂如之○

工部局電氣處
辦公處南京路廿六號 樣子間南京路十七號 電話中央六六三○一

教育記載

外埠

◉第四中大農學院之新設施

㈠畜牧門、任鑑於國內治療家畜疾疫、所需血清、均仰給於外國、爲挽回利權計、特設立血清製造所、從事製造、以應社會之需求、除已向國內外購到大宗儀器着手進行外、更添建畜舍、飼育家畜純種、以期家畜之改良推廣、㈡作物門、對於麥作試驗、現分育種、栽培、兩部、育種試驗、在勸業場、暨校內農場舉行、本季計有小麥純系五○六種、國內外著名小麥九八二種、大麥單穗二六七個、共占面積二十餘畝、栽培試驗、大部在大勝關農場、共占地五十餘畝、均已播種完畢、㈢農產製造門、以實驗室業已佈置完畢、已開始實驗、關於各種原料之分析、及酵母菌類之純粹培養法、並着手應用釀酵之原理、製造醬油五十石、㈣農藝化學、現已從事研究分析棉作物之化學成分工作、爲將來示植棉者、施肥之標準、並由該組主任、領導學生、地實驗土壤中水分及有機物質、與植物生長之關係、㈤植物病理組、以何主任畏冷已由國外返國、現正着手整理標本儀器、從事研究、

◉如皋中學風潮擴大

國立第四中山大學如皋中學、發生風潮、詳情已誌前報、前日本邑各團體開會議決四項、函請朱校長辦理、㈠朱校長須向各團體道歉、㈡朱校長應在總理遺像前悔過、㈢停止教務主任蔣占白職務、㈣立即恢復馬鶴松學籍、朱校長以此四項碍難承受、現已電呈第四中山大學辭職、全體職教員亦已具函向朱校長辭職離校、風潮愈見擴大、不可收拾、

本埠

◉華僑教委會定期招待各界

大學院華僑教育委員會爲國民政府倡導海外華僑教育之機關、亦爲大學院推廣工作之一部、足使本國文化、普及於日・俄・暹・越・印・緬・與英・荷・法・美・之東印度、南北中美、及西印度各洲島、以至歐洲南斐九百餘萬海外僑胞、現當開辦伊始、一切計劃、有賴外界贊助、主任鍾榮光特定本月二十日、午後三時在陶爾斐司路五十六號招待關心華僑教育諸君及教育界討論進行、

◉職業指導運動定期開會

中華職業教育社、環球中國學生會、上海青年會、上海女青年會、爲提倡職業指導、喚起學校青年、社會人士注意起見、於十一月二十八日起、舉行上海市職業指導運動、特請上海各報發行特刊、請市教育局長保君建撰作關於職業指導之文字、以喚起市民注意、

◉時化小學定期開黨教懇親會

市立時化小學、定於本月十九日(星期六)午後一時、舉行黨化教育運動懇親會、表演革命化歌舞劇、展覽學生各種黨化成績、並請市教育局局長、市黨部、派員演講、已邀請各界蒞場參觀、

◉醫科大學失學團近訊

江蘇醫科大學、於本年六月奉令改組爲醫學院、八月二日四中大學報通告將本科生併入同濟、學生待遇、悉照江蘇醫大原定辦法辦理、當時該生等即派代表晉見張校長、請示歸併辦法、未得要領、迨十月初各學院次第開學、該生等仍無相當學校可入、於是在滬組織失學團、推舉代表赴寧請求張校長迅予設法處置、當蒙答允、惟迄今仍無結果、該失學團以失學已久、困苦萬狀、現特印發宣言、懇請各界援助云、

◉市教育局消息彙誌

▲審查小報規則　該局奉市政府明令審查小報、茲悉市教育局現訂實行方法六條、㈠各報須將報名、館址、編輯人、發行人姓名、呈報本局備案、(如有變遷亦須呈報)㈡各報須將確實地址、及編輯人、發行人、標明在報面上、㈢各報須逐期送局、㈣凡優良者、依審查條例第五六條褒獎之、㈤凡惡劣者、依審查條例第七八九條取締之、㈥各項執行、均依市政府命令爲準、▲識字運動進行　該局舉行識字運動、開設近即將舉行者、爲與郵局接洽、允許於該局來往信件上、加蓋木戳、上作簡明之文字、如某年大紀念節、將於何日在何地開會、或某明其意義、使能一目了然、藉以增進平民識字能力、

體育

◉史高塔樂華與工程重賽發生波折

▲西人足球聯合會議決取消上週三與○之結果

史高塔橄欖賽中之樂華與工程聚、兩戰兩和、業已於本月十三日在虹口公園舉行重賽、以定勝負之究竟、結果樂華以三對零大勝工程、史高塔杯賽之初賽杯、乃爲樂華所得、一般國人、無不額手慶賀、引頷望其將來在錦標賽中之成功、不料昨據西人足球聯合會消息、工程隊已提出抗議、其理由爲華人觀衆於比賽時坐在球門端線上有妨礙比賽、故上次結果不能作數、該聯會與於情由既屬事實、公決照准、將上週結果取消、定期重賽、但樂華方面接到是項決議案、想亦有所反抗、一番糾葛、不知將於何時方已也、

◉之江足籃球隊出發甯滬蘇

杭州閘口之江大學足球及籃球隊、年來屢有旅行比賽之舉、本屆所定之日期爲十一月二十四日、至十二月三日、爲期十天、已公函滬・蘇・甯・各校、徵求同意、茲將其原定之比賽日期表錄後、

十一月二十三日(星期三)九時起程赴甯
　二十四日下午三時半與第四中山大學比賽籃球
　二十五日下午三時半與第四中山大學比賽足球
　二十六日下午三時與金陵大學比賽足球
　晚八時半與金陵大學比賽籃球
十一月二十七日(星期日)休息
十一月二十八日晚八時與東吳大學比賽籃球
　二十九日下午三時半與東吳大學比賽足球
十一月三十日晚八時與滬江大學比賽籃球
十二月一日下午三時與滬江大學比賽足球
十二月二日下午三時半與光華大學比賽足球
十二月三日下午三時與嘉興足球隊比賽足球

◉東吳大學聘定體育指導員

蘇州東吳大學、自美人孟顯解職後、校中體育事宜、主持乏人、而體育科教務長許民輝、又因功課繁冗、不能兼職、自新校長蒞任後、便請託來滬物色人才、現已聘定舒鴻、爲體育指導員、聞舒氏擬於二十七號首途來蘇接事、

◉蘇州中山體專運動會改期

蘇州中山體育專門學校、本定於十一月十二號星期六、在王廢基公共體育場、開秋季運動會、茲因同日該地舉行慶祝總理誕辰紀念典禮、地點時間衝突、祇得將運動會展期、定於十一月十九號舉行、

◉先施代售足球賽定座券

本星期六交大與暨南之江南足球錦標比賽定座券、已於前昨兩日在兩校發售、購者殊爲踴躍、現爲便利外界預購免致臨時擁擠起見、自今日午後一時起、至星期六上午十時止、在先施公司出售、

上海 銀行公會會員銀行
中孚銀行廣告
本行開辦已歷十載專營商業銀行一切業務如下　國內外匯兌及押匯　各種定期活期及儲蓄存款　押欵及放款　各種信托業務並備有堅固保管箱庫任人租用異常穩妥　地址上海仁記路廿七號　電話六四六八　六四六九　六四七○

中國通商銀行謹白
本銀行招集商股資本五百萬兩現已收足二百五十萬兩總行開設上海各處匯兌辦滙票押滙電滙及押款均有放存銀兩或半年長年存欵一切交易無不格外克己並自備京大洋棧一所貨物凡可押用銀兩租格公道特此佈告 1145

藥補不如食補
藥補利弊兼有
食補有利無弊

Quaker Oats

老人牌桂格麥片
性補力厚味美價廉
食補之妙品也

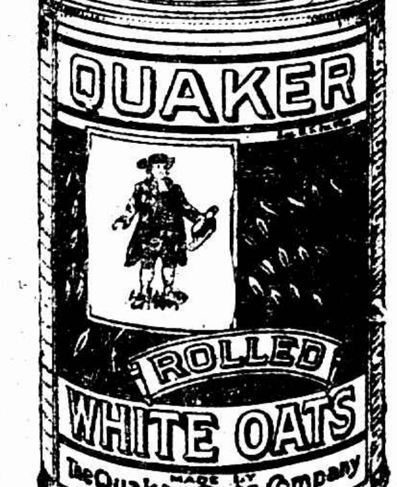

上海郵政箱第六五○號　貿勒洋行經理
各處百貨商店均有出售

商場行市

◉匯市稍軟拆息略降

▲洋釐 昨市稍嫌歉弱，午市七錢三分〇一二五，比上日小落三毫七忽五，公會內交易甚形闌散，各銀行互市數十萬元，錢業中做開票划各款一百萬左右，新幣現洋客帳仍濫，汀角小同行做過二錢二分八七五，比上日減七毫五，輔毫早市六錢〇八毫六二五，午市六錢〇八毫七五，已降一毫二五，銅元仍為三百八十七千，衣牌略破一文，計二千八百卅六文，角坯二百三十六文，貼水亦無升降，計四十七文云。

▲銀拆 昨星期三，各銀行收款一百數十萬，解出各項款為數亦有一百餘萬，華商用途不繁，各莊收解各種票等款二三百萬，銀根依然朗鬆暢緊，拆息早市二錢三分，午市稍鬆，為一錢八分，較前天降二分，銀行掛牌九分云。

◉金市漲落未定

昨(十六日)大條近期已縮一二五，遠期縮一八七五，美銀價勿更，標金市況漲落未定，早市初漲一兩許，旋又回落二兩，復以各路見佳，好起二兩數錢，午後初加一兩，是後猛跌四兩左右，最後回高一兩之譜，而外匯轉緊為鬆，銀行若正金等頗有售出，華商均向購結，以套出條子，推永亨信孚元興永等胃納買進，然後市供給者居多，人心甚為迷惑，而交易所已開始掉期，十二月份已無進出，大致掉下月份為主，自晨初多頭貼進一兩一錢至一兩，迨開市後僅計八九錢，嗣後九錢不等，十二月份開價為三百四十九兩五錢，後漲為四十七兩六錢，午收為五十兩〇二錢，較前天計加一兩六錢，下午已取消掛牌，正月份於八點開盤，計三百四十八兩七錢，毛盤竟跌至四十六兩九錢，惟日金已低，而金價出遠期七一二五，正月份七一二五，近期七一，故金價回挫也，先令開出時為四十七兩九錢，掛價僅日金小去二五，以後內部平定，正金朝鮮住友齊出正月期七一二五，二月份七一二五，後出七一三七五，旋討七一六二五，故十點時為四十九兩六錢，以後日金忽鬆，華商銀行買七一三七五，大通買元月份七一二五，一小時中計回落一兩五錢，十一點〇五分為四十八兩一錢，十一點三十餘分復加一兩數錢，乃日金易堅，遠期亦結七一六二五，平午時為四十九兩十錢，下午開盤即加五錢，計五十兩〇二錢，二點半後為五十兩〇七錢，昨天最大之價，舊日金銀行則做七一八七五，於是市況一振，旋銀行售出七一七五，故降至四十九兩一錢，三點一刻後復高至五十兩〇六錢，乃銀行吸日金七一七五，但人心不定，銀行買意鮮淡，日金同低，住友買去七一三七五，且標面上賣戶湧旺，紛紛脫手，是以暴跌四兩左右，大有江河日下之勢，四點零卒跌為四十六兩八錢，入後加一兩零，四點三十分收盤為三百四十七兩五錢，一日間最大價三百五十兩〇七錢，最小價三百四十六兩八錢，計有三兩九錢差額，結價十一月份三百五十二兩，十二月五十一兩，一月份五十兩，補水上午三百五十二兩，下午五十兩，飾金每兩已減半元，計兌五十六元云。

◉外匯掛價除日匯外無榮枯

昨本埠外匯掛價 日匯減二五，計七十二兩五錢，乃英匯兌、其餘各匯齊無榮枯，惟當匯長五元，計一千一百六十五利耳，漢上漲三元，計三百念九元，銀行內盤，英美匯初平後軟，英交易不旺，迨午收，與上日比較，計英金縮一二五，美金縮二五，日匯早異似低，以後轉高，下午略黯，(因美國三向無正式之市)由緊轉鬆，市面頗形恍惚，殊無定準，雖以掉換，華商紛紛抓進，銀行若正金尚氣薄厚，大通亦有購進，以套出標金，大通略有吸收，查全日華商方面約共買進八九百萬元之譜，下午結果，較上日收市，則減一二五，而標金適逢掉期，其價忽挺忽疲，計有四兩之旋轉，各銀行所做交易，計正金售出三月份七一二五，元月份七一二五，十二月七一，約共成交六百餘萬元，朝鮮出三月念五萬元，七一一八七五，又出七一二五，卅萬元，住友出三十萬元，價同，朝鮮又出一月六十萬元，七一二五，和豐買三月十萬元，七一三七五，大通買一月二十萬元，七一二五，三井出三月十萬元，價七一一三七五，下午實業與三菱對做五萬元，七一八七五，住友三井出念萬元，七一八一二五至七一七五，正金出一月十萬元，七一，台灣買三月十萬元，七一七五，匯豐進十萬元，七一三七五。

▲英匯 掛佈仍為二先令七辦士，內盤初平後懈，計有一二五上落，交易不旺，一月份初結二個七辦士半，午收二個七辦士三七五，買價二個七辦士五六二五，收市七辦士四三七五，下午平平，未有正式市面。

▲美匯 掛價六十三元，內部平定，計有二五升降，交易清淡，一月份初結六十四元，午收六十三元七五，買價六十四元一二五，午收六十三元八七五，下午平平。

▲東匯 掛價已減二五，計七十二兩五錢，內盤緊而復疲，計有六二五上落，銀行售出亦鉅，三月份初結七一二五至一八七五，十點時七一六二五，後復為七一三七五，午收七一六二五，下午略堅七一八七五，嗣為七一七五，收市七一三七五，買價上午七一二五至七一〇六二五，以後七一半至七一三七五，午收復加至七一半，下午對做七一八七五，以後七一三七五，收市僅為七一二五，一月份照減一二五，十一月份早市結出七一，昨十二月掉三月期，約貼出一八七五至二五。

◉內匯無大變化

昨華商銀行公會報告，各省匯兌情形未有若何變化，僅京津廣州見小，餘無升降，計北京公砝降一兩，為一千〇六十四兩，天津行化減一兩，計一千〇七十二兩，廣州毫洋小二釐五，計六錢一分七毫半，又本埠中行接天津電，即期行化降六錢一分五，計一千〇七十一兩八錢七分五云。

◉大條近遠期均縮

昨十六日據倫敦來電，中國售出，市平，大條近期縮一二五，計廿六辦士六八七五，(合英金二先令七辦士五六二五)遠期縮一八七五，計廿六辦士半，美銀價仍為五角七分七五，英對美如前，美對英四元八角七分四三七五，日英一先令十辦士六二五，日美小落一八七五，計四元五角六二五，倫敦先令小去〇六二五，計二個七辦士四三七五，又當日十點四十分路透電，日美小去一二五，計四五五六二五，日英減〇六二五，計一先令十辦士四三七五，又電通社九點五十分電，日美小去〇六二五，計四五六二五，四五六八七五，日英出入價各小〇二五，計一先令十辦士四三七五，至十辦士五，二月份四五六八七五至四五七五，各降一二五，二月份一先令十辦士半至十辦士五六二五。

◉公債漲勢轉勁

▲市氣激昂空戶旋補 ▲七長走銷獨暢整六微漲

昨(十六日)華商證券交易所，各債市價較前轉挺，且非復前一日之呆疲矣，在前市初，買氣已占優勢，價多挺漲，收盤略軟，後市餘又激漲，謂京帮已漲，客帮人心乃隨之挺定，而空戶氣衰，頓呈求過於供之狀，而空戶又狂吸七長，競往抑補，故七長之暴漲實為最鉅，整六交易，似稍減色，價亦平定，比前微漲二元餘，至各債均交稀，現貨益見清淡，期貨亦徹遜於前，七長計做一百二十六萬五千元，整六計八十四萬元，兩共二百十萬〇五千元，現貨僅做二種，七長與整六各占千元，茲分述各債市面於後。

▲七年長期 七長現貨五十六元五角，比前日暴漲二元，期貨十一月期五十八元二角半，比前市暴漲一元四角，較前日暴漲二元七角半，十二月期五十九元三角，比前日亦突漲二元三角。

▲整理六釐 整六現貨五十五元六角，比前日突漲一元四角，期貨十一月期五十六元八角半，比前日同漲一元五角，十二月期五十四元三角半，比前日亦同漲一元二角。

◉大阪紗市良好

大阪電通電，棉紗現貨，印度方面因匯兌跌落，輸出合算，故運日者有輸出，惟其他各方面仍無大宗交易，備川口帮以三百二三元買進二百十四件，以三百十四元買進蘭鹿一十二支少許，此外尚有同業交易為念兔二十支十一月期二百三十八元，三馬二十支二百二十八元，成交二百五十包，市氣良好，中等二十支錦忠一元二角。

◉正金變更匯率

橫濱十六日電通電，本日正金銀行本日又變更匯率如下

紐約電價 四十五美金八分五 跌四分一

倫敦 一先令十辦士二分一 跌一六分一

◉棉市平定

昨(十六日)紐約棉市以氣候報告不佳，及現貨商買進而漲，計各月價大起十九至十五個磅音，現貨大十個磅音，利物浦棉市一月期大〇八辦士，三月期大〇六辦士，五辦士，現貨小〇八辦士，孟買棉市初隨紐約而跌，但後以本地多頭買進而漲，計平茄爾與爆辣及勃洛去各不動，大阪棉市各月期價大起五角至三角五分，本埠棉市大勢平定，紗布交易所漢標前市各月期大起五分至二錢，但後市各月期均又小去五分至二錢五分，全日共成交一萬八千八百担，茲將各月期價列後、

十一月期三三・四五 小・一〇
十二月期三三・九五 不動
一月期三四・〇五 同上
二月期三四・四五 大・[illegible]
三月期三四・七九 大・[illegible]
四月期三四・八〇 小・〇五

現貨交易日本進胃仍見活動，到貨計通州花三千件，餘姚花二千四百包，南市出數五千斤，北市三萬斤，收價同前，茲將開出之花價列後、

陝西花 日信洋行進 五〇〇包 價三四・〇〇 送交
[illegible]

◉紗市平和

昨日(星期三)現紗市況依然平衡，無漲無跌，故原，各漢口帮以該處大局漸形安定，冬令需要殊迫，暑採辦頗殷，其餘亦著強之意，而以市面形勢殊靜，故跌價之說，昨日廣東帮進二百餘包，四川帮進一百七十五包，漢口帮進一百五十包，牛莊帮進一百包，甯波帮進一百四十包，長沙帮進一百五十包，天津帮進一百包，野雞江西四川蕪湖煙台安慶等帮進二百三十五包，合計一千一百二十包，價仍平，茲將市價錄下。

▲現紗
十支 帆船 一四〇・一〇
[illegible]

▲期紗 紗布交易所標準(?)大局(?)...
[illegible]

瑪瑙
馬掛鈕每付一元至十餘元不等
帽結子每個五角
全昌號
上海三茅閣橋西首愛多亞路一八四號

姚佐頓 除根白濁丸
此丸藥性和平無攻伐之弊，有靠止痛之功，專治新久五淋白濁，不論無論或花柳傳染，有痛不痛，均能保證到病除，永不復發，患此症者不可不試
每瓶二元 小瓶一元
總發行所上海三馬路大舞台對面 ▲姚佐頓大藥房
各埠大藥房大公司均有出售

商情一覽

金融

◉國外匯票
十一月十六日(星期三)市
[illegible]

◉各國幣價
錢莊公會開外幣五點鐘兩市價
[illegible]

◉國內匯兌
▲銀行公會報告各省匯兌
[illegible]

◉金市
[illegible]

◉銀洋錢市
早市開出行情 [illegible]
午市開出行情 [illegible]

◉滬南米市
昨日滬南各米市價如下
[illegible]

◉滬北米市
[illegible]

◉上海華商紗布交易所
陰曆十一月十六號 星期三
[illegible]

◉上海證券物品交易所
陰曆十一月十六日 星期三
[illegible]

◉上海麵粉交易所
陰曆十月二十三日 星期三
[illegible]

◉上海華商證券交易所
陰曆十一月十六號 星期二
[illegible]

船期

[illegible]

永安公司冬季大減價廿一天
夏歷十月初八日起